

**GRANDES
OBRAS
POR UN
PIRQUE
MEJOR!**



CUENTA PÚBLICA 2016

INTRODUCCIÓN

La Cuenta Pública es la instancia en la cual el Alcalde rinde cuenta a su comunidad del desarrollo de la gestión municipal en el período de un año, específicamente el año anterior. Con esto da cumplimiento a lo señalado en el artículo 67 de la Ley Orgánica Constitucional de Municipalidades 18.695. En consecuencia, el Alcalde de la Municipalidad de Pirque, a través del siguiente documento, da a conocer al Concejo Municipal, al Consejo Comunal de Organizaciones de la Sociedad Civil y a la comunidad de Pirque, el informe detallado que expone la marcha de esta entidad edilicia.

La estructura del presente informe es la siguiente:

- 1. GESTIÓN PRESUPUESTARIA Y FINANCIERA.**
- 2. ADMINISTRACIÓN INTERNA MUNICIPAL.**
- 3. CORPORACIÓN MUNICIPAL DE EDUCACIÓN Y SALUD.**
- 4. GESTIÓN SOCIAL Y COMUNITARIA.**
- 5. GESTIÓN TERRITORIAL, TRÁNSITO Y PATENTES COMERCIALES.**

La presente estructura responde a una metodología práctica y expositiva que permite la comprensión de las características organizacionales, funcionales y financieras del municipio y su comportamiento en el período anual anterior. De esto se desprende el sentido y fundamento de los ingresos y gastos y de las diversas labores y actividades que lleva a cabo la entidad municipal, pudiendo, de esta forma, valorar los diferentes resultados expuestos, sean obras, actividades, servicios y adelantos que la municipalidad con gran esfuerzo realiza.

I.MUNICIPALIDAD DE PIRQUE

1. GESTIÓN PRESUPUESTARIA Y FINANCIERA.

Balance de Ejecución Presupuestaria 2016 y el estado de situación financiera:

1.1 Ingresos percibidos de acuerdo al siguiente detalle:

Los ingresos alcanzados durante el año 2016 fueron de M\$ 6.331.203.- Este valor al compararse con igual periodo del año anterior resultó un incremento del 3,41%.

Subtítulo	Nombre Cuenta	Presupuesto Vigente M\$	Ingresos Percibidos M\$
115-03	CXC TRIBUTOS SOBRE EL USO DE BIENES	5.786.795	4.868.863
115-05	CXC TRANSFERENCIAS CORRIENTES	184.096	120.246
115-07	CXC DE INGRESOS DE OPERACIÓN	5.556	3.000
115-08	CXC DE OTROS INGRESOS CORRIENTES	1.087.654	1.060.332
115-10	CXC VENTA DE ACTIVOS NO FINANCIEROS	226.974	0
115-12	CXC RECUPERACIÓN DE PRÉSTAMOS	661.174	3.206
115-13	CXC TRANSFERENCIAS PARA GASTOS DE CAPITAL	616.993	275.556
115-15	SALDO INICIAL DE CAJA	0	0
TOTALES		8.569.242	6.331.203

Los ingresos ejecutados durante el ejercicio presupuestario del año 2016, alcanzó un grado de cumplimiento del 73,88% en relación al presupuesto vigente.

Ingresos Percibidos los últimos 3 años

Año	INGRESOS M\$	VARIACIÓN %
2014	5.269.093	-
2015	6.122.182	16,19%
2016	6.331.203	3,41%

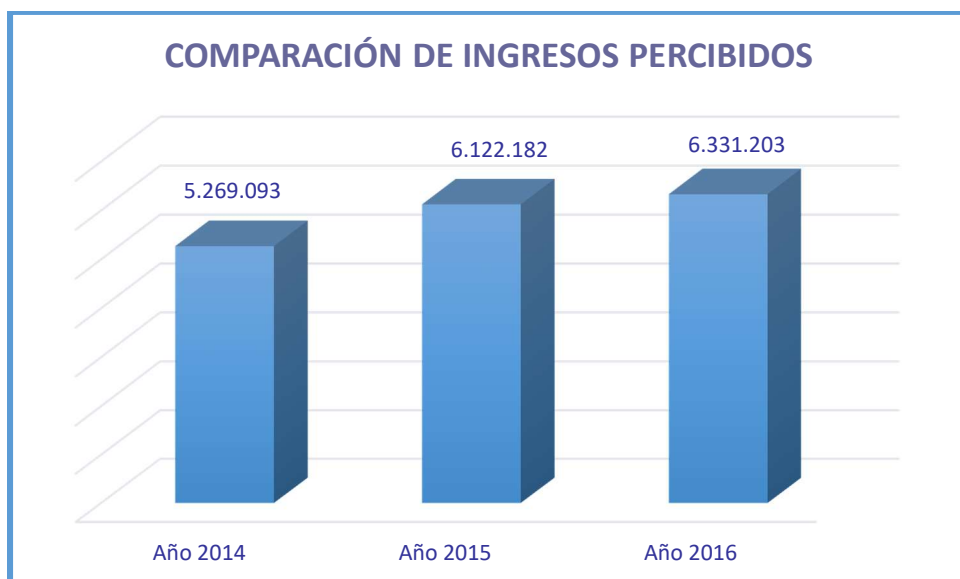

I.MUNICIPALIDAD DE PIRQUE

1.2 Gastos devengados al 4° trimestre de 2016:

Los gastos alcanzados durante el año 2016, fueron de M\$ 6.719.376. Este valor presentó un incremento del 0,39% en relación al año 2016.

Los gastos ejecutados durante el ejercicio presupuestaria del año 2016, alcanzó un grado cumplimiento del 78,41% en relación al presupuesto vigente.

Subtítulo	Nombre Cuenta	Presupuesto Vigente M\$	Gastos Devengados M\$
215-21	CXP DE GASTOS EN PERSONAL	2.110.718	2.077.043
215-22	CXP DE BIENES Y SERVICIONES DE CONSUMO	1.487.053	1.132.026
215-23	PRESTACIONES DE SEGURIDAD SOCIAL	15.000	0
215-24	CXP DE TRANSFERENCIAS CORRIENTES	3.736.791	2.624.485
215-26	CXP OTROS GASTOS CORRIENTES	38.510	22.433
215-29	CXP ADQUISICIÓN DE ACTIVOS NO FINANCIEROS	59.600	52.585
215-31	CXP DE INICIATIVAS DE INVERSIÓN	515.247	204.481
215-34	CXP SERVICIO DE LA DEUDA	606.323	606.323
	TOTALES	8.569.242	6.719.376

Gastos Devengados los últimos 3 años

AÑO	GASTOS M\$	VARIACIÓN %
2014	6.199.523	-
2015	6.693.263	7,96%
2016	6.719.376	0,39%

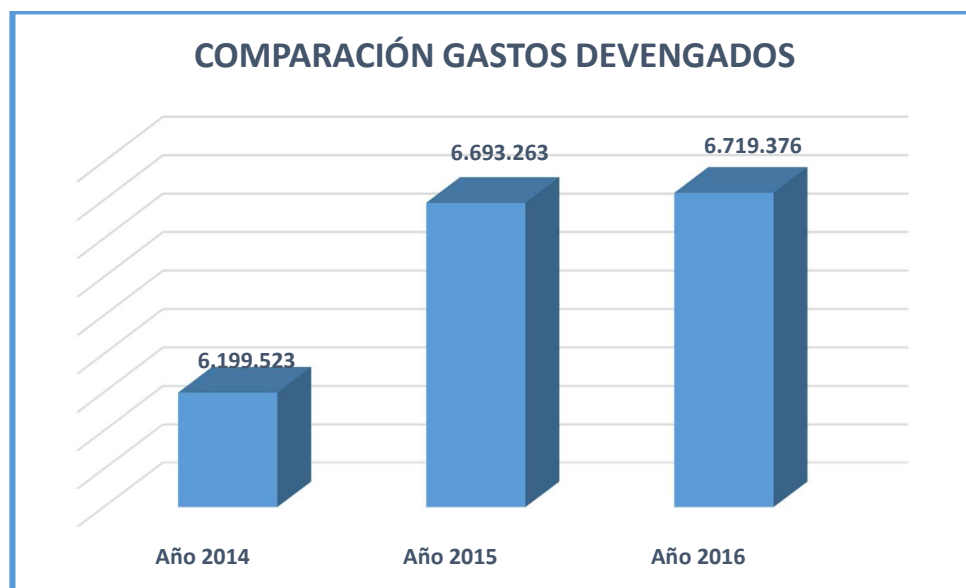

La Deuda Exigible obtenida durante el año 2016, fue de M\$ 429.156.- Este valor representa el 6,39% de los gastos devengados del periodo analizado.

I.MUNICIPALIDAD DE PIRQUE

Subtítulo	Nombre Cuenta	Gastos Devengados M\$	Gastos Pagados M\$	Deuda Exigible M\$
215-21	CXP DE GASTOS EN PERSONAL	2.077.043	2.073.955	3.088
215-22	CXP DE BIENES Y SERVICIONES DE CONSUMO	1.132.026	743.167	388.859
215-23	PRESTACIONES DE SEGURIDAD SOCIAL	0	0	0
215-24	CXP DE TRANSFERENCIAS CORRIENTES	2.624.485	2.618.863	5.622
215-26	CXP OTROS GASTOS CORRIENTES	22.433	22.104	329
215-29	CXP ADQUISICIÓN DE ACTIVOS NO FINANCIEROS	52.585	23.139	29.446
215-31	CXP DE INICIATIVAS DE INVERSIÓN	204.481	202.669	1.812
215-34	CXP SERVICIO DE LA DEUDA	606.323	606.323	0
	TOTALES	6.719.376	6.290.220	429.156

2.- ADMINISTRACIÓN INTERNA MUNICIPAL.

2.1 Secretaria Municipal:

La Constitución de Corporaciones o Fundaciones, o la incorporación municipal a ese tipo de entidades.

Podemos informar que durante el año 2016 se conformaron las siguientes Fundaciones:

- A) Fundación Aulandes
- B) Fundación Fullinche.
- C) Fundación Quinta.

Constitución Concejo Municipal periodo 2016-2020, indicando nómina de integrantes y otro tipo de información relevante.

Constitución del Concejo Municipal fue el día 06 de diciembre de 2016.

Concejales:

1. Natalia Pérez Cerda
2. Betzabe Muñoz Herrera
3. Pablo Ulloa Riquelme
4. María Inés Mujica Vizcaya
5. Patricio Domínguez Warrington
6. David Nieto Barrera.

Resumen participación anual Consejo Comunal de Organizaciones de la Sociedad Civil, indicando integrantes, reuniones y acuerdos relevantes.

Sesión N°1:

- El 11 de abril de 2016 se constituyó el nuevo Consejo de la Sociedad Civil de la Comuna asistiendo los siguientes miembros:
 1. **Cecilia Alarcón Mondaca.** Consejera de Organizaciones Territoriales - Presidenta Junta de Vecinos Santa Rita.
 2. **Pamela Bravo Aguilar.** Consejera de Organizaciones Territoriales - Presidenta Junta de Vecinos de San Juan.

I.MUNICIPALIDAD DE PIRQUE

3. **Blanca Paz Pérez.** Consejera de Organizaciones Territoriales - Presidenta Junta de Vecinos La Católica.
 4. **Vicente Miranda Ulloa.** Consejero de Organizaciones Funcionales - Presidente de Agrupación Folklórica Los Mercenarios de la Cueca. (Ausente)
 5. **Nora Ruiz Tapia.** Consejera de Organizaciones Funcionales - Directora Administrativa del Comité de Agua Potable Rural El Principal.
 6. **Rodrigo Silva Améstica.** Consejero de Organizaciones Funcionales - Presidente Organización Folklórica Guitarra Grande Pircana. (Ausente)
 7. **Marisol Vallejos Mella.** Consejera de Organizaciones Funcionales - Secretaria de Agrupación Folklórica Los Brotitos del Raco.
 8. **Verónica Sandaclie Arteaga.** Consejera de Organizaciones Gremiales y Sindicales - Asociación de Canalistas del Maipo. (Ausente)
 9. **Patricio Sánchez Foucaut.** Consejero de Organizaciones Gremiales y Sindicales - Director Asociación de Agricultores de Pirque.
 10. **Marco Gárate Pérez.** Consejero de Organizaciones de Interés Público - Pastor Iglesia Metodista Pentecostal.
 11. **Carlos Peña Muñoz.** Consejero de Organizaciones de Interés Público - Administrador de la Reserva Nacional Río Clarillo.
 12. **Cristián Rosenthal Gómez.** Consejero del Ámbito Económico, Social y Cultural - Cámara de Turismo Sustentable.
- Se entrega copia del Reglamento del Consejo Comunal de Organizaciones de la Sociedad Civil de la Comuna de Pirque.
 - Se realiza la elección del Vicepresidente(a) (votación secreta, art. 26 del reglamento).

Se elige como Vicepresidenta del Consejo Comunal de Organizaciones de la Sociedad Civil de la Comuna de Pirque, a la Sra. Nora Ruiz Tapia, Consejera de Organizaciones Funcionales - Directora del Comité de Agua Potable Rural El Principal.

- Acuerdo para celebrar sesiones ordinarias del Consejo Comunal de Organizaciones de la Sociedad Civil. (Cuatro veces en el año, art. 32).

Se acuerda realizar las próximas sesiones de Consejo en las siguientes fechas:

- Lunes 30 de mayo de 2016.
- Lunes 29 de agosto de 2016.
- Lunes 28 de noviembre de 2016.

- Se acuerda citar a las sesiones por correo electrónico, o en su defecto telefónicamente, según los datos otorgados en la presente sesión.

Sesión N°2:

- Entrega acta N°01.-

I.MUNICIPALIDAD DE PIRQUE

- Solicita pronunciamiento de los consejeros respecto de la cuenta Pública entregada por el alcalde, gestión año 2015.-
- Entrega información de proyectos aprobados para la comuna de Pirque.-

Sesión N°3

- Entrega Acta n°02.-
- Entrega información de los proyectos aprobados por el consejo regional para la comuna de Pirque con fondos Transantiago:
 - 1) Construcción Calzada Calle San Benjamín comuna de Pirque, por \$83.297.727.-
 - 2) Construcción Calzada El Carmen, Palomas y Almendrales de Pirque, por \$84.218.848.-
 - 3) Construcción de 25 Refugios Peatonales, Pirque, por \$75.734.896.-
 - 4) Construcción Calzada Pasaje 13 el Principal, comuna de Pirque, por \$18.142.509.-
 - 5) Construcción Calzada Calle Los Almendros, comuna de Pirque, por \$85.526.603.-
 - 6) Construcción Calzada Calle Santa Mónica, comuna de Pirque, por \$83.297.727.-
 - 7) Reposición Calzada Avenida Concha y Toro, comuna de Pirque, por \$86.300.922.-
 - 8) Construcción Calzada Calle Vía 1, Pirque, por \$57.693.954.-
 - 9) Construcción Calzada Calle el Cruceral, comuna de Pirque, por \$83.297.727.-
 - 10) Construcción Calzada Calle Viña del Maipo, comuna de Pirque, por \$83.297.727.-
 - 11) Construcción Calzada Calle Parque Real, comuna de Pirque, por \$85.526.603.-
 - 12) Construcción Calzada Camino Paradero 1 y Medio, Paradero 2, Pirque, por \$85.532.652.-

Sesión N°4

- Entrega de Acta N°3
- Informa nombre de Villorrio, calles y pasajes del Comité de Vivienda Unión Comunal N°4.
- Informa cambio de nombre de Camino la Medialuna por camino Los Caros.
- Informa Proyectos Transantiago N°8, año 2016

- Resumen de las observaciones más relevantes efectuadas por la Contraloría General de la República, en cumplimiento de sus funciones propias, relacionadas con la administración Municipal. Indicando para cada caso el tema y un breve resumen de la observación realizada por la Contraloría General de la Republica.

No hay observaciones durante el año 2016 a las funciones propias de Secretaría Municipal.

2.2 Dirección de Control año 2016

La Dirección de Control Municipal de Pirque en el año 2016 ejecutó un total de 75 actividades enmarcado dentro del Plan Anual de Auditoría y Fiscalizaciones, el que se dividió en 5 tipos de procesos: Auditorías Operativas; Actividades de Seguimiento; Actividades Rutinarias y/o Obligatorias por Normativa; Actividades de Consultoría y/o Capacitación; y Estandarización de Procedimientos.

El objetivo principal de este plan es verificar el cumplimiento de la normativa vigente, controlar y disminuir los riesgos inherentes a cada uno de ellos y efectuar las correcciones a las observaciones encontradas en auditorías anteriores.

I.MUNICIPALIDAD DE PIRQUE

Resumen de Actividades de Control Año 2016

Tipo de Proceso	Cantidad
Auditorías Operativas	7
Actividades de Seguimiento	18
Actividades Rutinarias y/o Obligatorias por Normativa	46
Actividades de Consultoría y/o Capacitación	3
Estandarización de Procedimientos	1
TOTAL	75

El siguiente gráfico muestra el porcentaje de participación que cada proceso de control tiene en el total de fiscalizaciones realizadas en el año 2016.

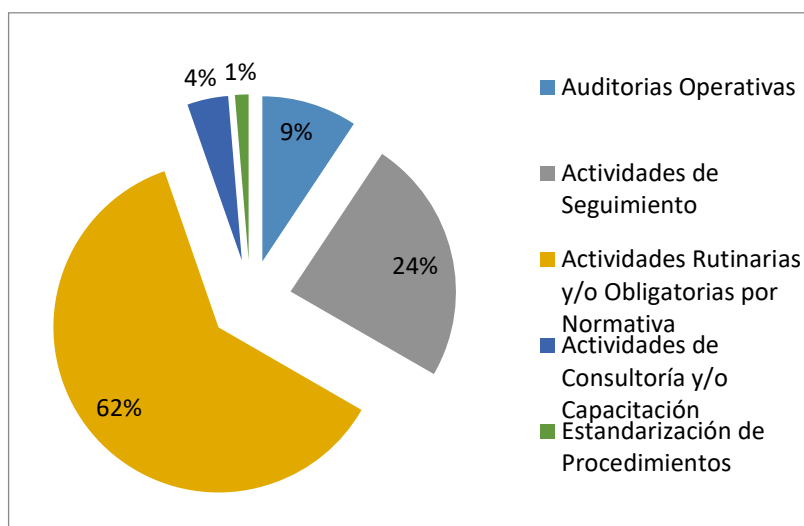

Auditorías operativas: Se realizaron un total de 7 auditorías a periodos auditados y detalles se muestran en la siguiente tabla:

Nº	Nombre actividad	Unidad	Objetivo	Fecha realización
1	Auditoría Secretaría Municipal	Secretaría Municipal	Verificar el cumplimiento de la normativa en los procesos realizados por Secretaría Municipal	mar-16
2	Auditoría Permisos de Circulación	Departamento de Tránsito Unidad de Permisos de Circulación	Verificar la correcta emisión y recaudación de los permisos de circulación	abr-16
3	Auditoría Dirección de Desarrollo Comunitario	Programas Sociales OPD-Prodesal	Verificar la correcta ejecución de los programas sociales y el cumplimiento de la normativa respecto de rendiciones	Mayo-Junio 2016
4	Auditoría Licencias de Conducir	Departamento de Tránsito Unidad de Licencias de Conducir	Verificar la correcta entrega, emisión y cobro de las licencias de conducir	jun-16

I.MUNICIPALIDAD DE PIRQUE

5	Auditoría Finanzas	Dirección de Adm y Finanzas Departamento de Finanzas	Verificar el cumplimiento de la normativa vigente en los procesos financieros y contables	Julio-Agosto 2016
6	Auditoría Patentes Comerciales	Dirección de Adm y Finanzas/ Unidad de Patentes Comerciales	Verificar la correcta entrega y cobro de las patentes comerciales	sep-16
8	Auditoría Personal	Dirección de Adm y Finanzas Departamento de Personal	Verificar el cumplimiento de la normativa en los procesos asociados a personal, pago de remuneraciones, recuperación de licencias, tramitación de permisos , etc	Noviembre-Diciembre 2016

Actividades de Seguimiento: Se realizaron un total de 18 procesos de fiscalizaciones en forma regular.

Nº	Nombre actividad	Unidad	Objetivo	Periodo auditado	fiscalizaciones	informes
1	Proceso de Conciliación Bancaria	Departamento Finanzas	Monitorear la realización del proceso de conciliaciones bancarias	Año 2015	1	1 informe
2	Proceso Toma de Examen Teórico y Práctico Licencias de Conducir	Unidad de Licencias de Conducir	Verificar en terreno el cumplimiento de la normativa vigente en la toma de examen teórico y práctico para la obtención de licencias de Conducir	Marzo - Diciembre 2016	13	2 informes
3	Cuadraturas de Caja	Tesorería	Monitorear si los fondos recaudados por tesorería son depositados en los plazos establecidos legalmente	Enero-October 2016	4	4 informes

Actividades Rutinarias y/o Obligatorias por Normativa: Se realizaron un total de 46 actividades de fiscalizaciones en forma regular.

Nº	Nombre actividad	Unidad	Objetivo	Periodo auditado	fiscalizaciones	informes
1	Arqueos de Caja	Tesorería	Comprobar que los fondos municipales se encuentren efectivamente disponibles en la caja y que los montos coincidan con la información capturada por sistema.	Mensual	12	4 informes
2	Revisión Vehículos Municipales	Obras	Verificar que el uso de los vehículos municipales se realice de acuerdo a la normativa vigente	Trimestral	3	3 informes
3	Proceso Entrega de Subsidios	Dideco	Verificar que la entrega de subsidios se realice de acuerdo a la normativa vigente	Trimestral	2	2 informes
4	Revisión Rendiciones Fondos Externos	Dideco	Comprobar la correcta utilización de los fondos por rendir	Semestral	1	4 Informe
5	Cumplimiento Transparencia	Secretaría Municipal	Monitorear el cumplimiento de la normativa de transparencia respecto de la información que debe estar disponible en el sitio web.	Trimestral	1	1 informe
				Mensual	24	2 Un informe preventivo y el informe final del mes
6	Fiscalización Unidad de Higiene Ambiental y Zoonosis	DIDECO Unidad de Higiene Ambiental y Zoonosis	Revisión de los ingresos recaudados con el objeto de verificar el correcto cobro de los servicios prestados por la Unidad.	Semestral	1	1 informe
7	Cementerio Municipal	Administración Cementerio Municipal	Monitorear si se cumplen con las disposiciones legales estipuladas en la Ordenanza	Anual	1	1 informe

I.MUNICIPALIDAD DE PIRQUE

Municipal del Cementerio y en el Reglamento Interno que los rige.

8	Servicios Realizados por Camión Limpia Fosas	Obras	Monitorear el cumplimiento de los Servicios realizados por Camión Limpia Fosas	Anual	1	1	informe
---	---	-------	--	-------	---	---	---------

Actividades de Consultoría y/o Capacitación: Se realizaron 3 charlas al Personal Municipal de procesos transversales que afectan a distintas unidades municipales.

Nº	Nombre actividad	Tipo de actividad	Objetivo General de Consultoría	Fecha realización
1	Charla: Uso circulación vehículos municipales	Charla	Entregar conocimiento del reglamento de uso de vehículos municipales	abr-16
2	Charla: Normativa Aplicada a las Compras Públicas	Taller-Charla	Entregar conocimientos básicos al personal municipal respecto de la normativa aplicada a los procesos de compras publicas	ago-16
3	Charla: Procesos Internos y Normativa Aplicada a los Procesos de Licencias de Conducir y Permisos de Circulación	Taller-Charla	Entregar conocimientos básicos al personal municipal respecto de la normativa aplicada a los procesos de Licencias de Conducir y Permisos de Circulación	nov-16

Estandarización de Procedimientos: Se elaboró un manual de procedimiento que regule los fondos fijos y fondos por rendir del municipio.

Nº	Nombre actividad	Tipo de actividad	Objetivo General	Fecha realización	Producto
1	Procedimiento: Rendición de Fondos por Rendir y Gastos Menores	Diseño de Reglamento	Presentar para aprobación Reglamento de Rendición de Fondos y Gastos Menores	ene-16	Reglamento de Rendiciones de Fondos por Rendir y Gastos Menores Aprobado

3.- CORPORACIÓN MUNICIPAL DE EDUCACIÓN Y SALUD.

3.1 Área Salud

a) **Balance de Ejecución Presupuestaria:** Se Adjunta

b) **Gestión de Recursos Financieros:**

Tipo de Ingresos	Ingresos \$
Percapita	\$1.629.856.604
Aporte Municipal	\$655.615.345
Convenio con SSMSO	\$632.293.886
TOTAL	\$2.917.765.835

c) **Beneficiarios del Sistema de Salud por Centro de Salud**

Centro de Salud	Beneficiarios 2016	Beneficiarios 2017
Cesfam Dr. Jose Manuel Balmaceda	8775	8901
CSR El Principal	7677	7972
PSR La Puntilla	1653	1609

I.MUNICIPALIDAD DE PIRQUE

PSR Santa Rita	293	276
PSR San Vicente	348	340

d) Tipología de Atenciones por Programa de Salud

Programa	Beneficiarios	Inversión M\$
P. Salud Cardiovascular	3711	Percapita \$4895
P. de la Mujer	3045	CHCC \$30.000.000
P. Infantil	1753	
IRA	341	Percapita \$4895
ERA	418	Percapita \$4895
Adulto Mayor	1345	Percapita \$4895
Salud Mental	1285	Percapita \$4895
P. Vida Sana	146	\$ 20.651.505
Odontólogo	2350	Percapita \$4895

e) Gasto por beneficiario de Programa de Salud

Programa	Origen del aporte	Ingresos \$
Buenas Prácticas, Implementación y continuidad Modelo de Acogida	SSMSO	11.052.632
Fortalecimiento de la Medicina Familiar	SSMSO	15.777.134
Apoyo Diagnóstico Radiológico	SSMSO	1.333.342
Odontológico Integral	SSMSO	50.694.336
Inmunización de Influenza y Neumococo	SSMSO	265.547
Atención Odontológica Hombres Escasos Recursos	SSMSO	3.281.960
Mejoramiento del acceso a la atención odontológica	SSMSO	17.262.388
Fondo de Farmacia	SSMSO	29.417.532
Ges Odontológico	SSMSO	22.138.832
Equidad en Salud Rural	SSMSO	2.068.429
Imágenes Diagnósticas	SSMSO	14.714.826
Vida Sana	SSMSO	20.777.956
Modelo de Atención Integral de Salud Familiar	SSMSO	4.206.836
Chile Crece Contigo	SSMSO	30.000.000
Sembrando Sonrisas	SSMSO	2.918.021
Servicio de Urgencia Rural	SSMSO	80.216.811
Vida Sana, Intervenciones en Alcohol y Drogas	SSMSO	6.656.166
Resolutividad	SSMSO	25.824.888
Apoyo a la Gestión Local en Atención Primaria, Digitadores GES	SSMSO	7.990.838
Espacios Amigables	SSMSO	7.461.717
Mantenimiento de la Infraestructura	SSMSO	18.508.308
IRA en SAPU	SSMSO	1.907.889
Fondo Salud Mental	SSMSO	1.280.000
Apoyo a la Gestión Local en Atención Primaria, Refuerzo SUR, IRA, ERA	SSMSO	7.495.033
Convenio Jeringa de Calibración para Espirómetro	SSMSO	501.000
Apoyo a la Gestión Local en Atención Primaria, Componente Odontológico	SSMSO	34.900.000
Campaña de Invierno	SSMSO	4.800.000
Apoyo a la Gestión Local en Atención Primaria, Etiquetas	SSMSO	2.374.800
Apoyo a la Gestión Local en Atención Primaria, Modelo de Acogida	SSMSO	10.380.000
Apoyo a la Gestión Local en Atención Primaria, Brechas	SSMSO	11.865.893
Reforzamiento Cesfam Enfermedades Respiratorias	SSMSO	1.200.000
Salud Mental PPV GES y No GES	SSMSO	114.620.590
Salud Mental PPI Maltrato Infantil y VIF	SSMSO	7.425.074

I.MUNICIPALIDAD DE PIRQUE

Planes de Tratamiento y Rehabilitación SENDA	SSMSO	54.255.192
Ley Alcoholes	SSMSO	6.719.916
TOTAL		632.293.886

f) Inversión en Infraestructura Salud

Centro de Salud	Detalle	Fondo inversión	Monto Inversión Reparación M\$
Santa Rita	Remodelación y habilitación dependencias Cosam	Aporte Municipal	\$30.674.303
Santa Rita	Construcción zanja drenes Cosam	Aporte Municipal	\$1.703.188
El Principal	Reparación sistema eléctrico y reja perimetral Generador eléctrico	Aporte PMI SSMSO	\$18.508.308

g) Indicar cualquier actividad, programa, mejoramiento u otro aspecto que sea relevante mencionar, detallado características montos involucrados y beneficiarios.

Detalle	Posta o Centro de Salud	Beneficiarios
Remodelación Posta	Santa Rita	Población inscrita
Nueva sala Ecógrafo	Santa Rita	Población femenina inscrita
Construcción CCR		Población inscrita
Trabajo en Equipo Salud MAIS	Todos	Población inscrita
Sistema referencia y contrareferencia(interconsultas 12electrónicas)	Todos	Población inscrita
Gestión Farmacia: Retiro medicamentos Enf. Crónicos en la comuna.	Todos	Población inscrita
Gestión información (Página Web/Fanspage/facebook/boletín S.M y A.M.	Todos	Toda la Población
Box Dental	CSR El Principal	Población inscrita
Creación Servicio Bienestar	Todos	Todos los funcionarios de salud

3.2 Área Educación

a) Balance Ejecución Presupuestaria: Se Adjunta

b) Gestión de Recursos Financieros:

Fondos	Ingresos MS
Subvención MINEDUC	1.756.978.227
Aporte Municipal	658.468.000
Otros Ingresos	1.041.752.292
FAEP 2016	502.017.639
TOTAL	3.959.216.158

c) Cobertura de educación en los distintos niveles

Nivel	N° de alumnos
Educación Parvularia	354
Educación Básica	1540
Educación Media Humanista Científica	304
Educación Media Técnico Profesional	37
Total	2235

I.MUNICIPALIDAD DE PIRQUE

d) Colegios con Jornada Escolar Completa

Establecimientos Educativos	Educación Parvularia	Educación Básica	Educación Media Humanista Científica	Educación Media Técnica Profesional	N° de alumnos beneficiados
Liceo El Principal	143	657	124		924
Liceo El Llano	39	295	180	37	551
Escuela Lo Arcaya	81	286			367
Escuela Santos Rubio	58	250			308
Escuela San Juan	33	52			85
TOTAL					2235

a) Inversión en Infraestructura en Educación

Centro de Educación	Fondo de Inversión	Nombre de la Obra	Monto M\$ Inversión/Ampliación	Aporte Municipal
Esc. San Juan	Fondo de Apoyo a la Gestión Pública	Normalización	\$3.550.690	\$7.522.647
		Construcción cubierta Patio párvulos	\$19.348.329	
		Traslado y habilitación sala de clases	\$14.406.438	
Esc. Santos Rubio	Fondo de Apoyo a la Gestión Pública	Protecciones y otros sistema de resguardo	\$13.981.910	
		Instalación piso amortiguante	\$6.936.748	
		Normalización	\$5.917.817	
Esc. Lo Arcaya	Fondo de Apoyo a la Gestión Pública	Normalización Remodelación área administración y mas ampliación ala de clases.	\$5.917.817 \$9.874.501	
Liceo El Llano	Fondo de Apoyo a la Gestión Pública	Obras para optar al reconocimiento oficial.	\$13.980.239	
		Normalización	\$4.885.342	
		Habilitación sala párvulos	\$17.553.072	
Liceo El Principal	Fondo de Apoyo a la Gestión Pública	Normalización.	\$8.284.943	
		Instalación sala de Proyecto de Integración	\$27.988.800	
		Instalación cerámicas y pintura sala de clases	\$3.336.879	
		Construcción base concreto para encarpado	\$5.399.030	
Esc. San Juan	Mantenimiento Mineduc	Obras de reparaciones menor escala	\$750.000	\$5.431
Esc. Santos Rubio	Mantenimiento Mineduc	Obras de reparaciones menor escala	\$5.453.175	\$2.308.362
Esc. Lo Arcaya	Mantenimiento Mineduc	Construcción pozo drenaje	\$8.260.980	\$4.274.234
Liceo El Llano	Mantenimiento Mineduc	Obras de reparaciones menor escala	\$5.670.693	\$181.657
Liceo El Principal	Mantenimiento MINEDUC	Obras de reparaciones menor escala	\$8.811.950	\$53.125

I.MUNICIPALIDAD DE PIRQUE

b) Programas de Educación

Programa/ Proyecto	Objetivos	N° Beneficiarios	Nivel	Monto \$	Financiamiento/ Fondo
PIE	Favorecer el aprendizaje de los alumnos y alumnas con Necesidades Educativas Especiales, con el fin de generar estrategias que favorezcan el acceso, progreso y permanencia en la educación regular, a través del Proyecto de Integración	239	2° a 7° Básico	\$164.029.302	MINEDUC
Mi Taller Digital	Es una iniciativa dirigida a estudiantes que busca promover el desarrollo de las Habilidades TIC para el Aprendizaje	693	E. Básica E. Media		MINEDUC/Corporación
Plataforma Mi Aula	El objetivo general de la iniciativa es Adquirir e Implementar Sistemas computacionales en las Áreas Académica y Administrativa educacional, además de adquirir las competencias necesarias a fin de sistematizar y tener a los establecimientos educacionales y al nivel central Corporación, enlazados para procesar la Información en forma Integral. Adquisición e implementación de Software Técnico Pedagógico para la Gestión de materias y contenidos en los Establecimientos Educativos	2235	Educación Parvularia a 4° medio	\$10.710.000	SEP
Aquí Presente	Programa impulsado por la intendencia metropolitana y el ministerio de educación que tiene como finalidad instalar duplas sicosociales en los establecimientos para apoyar a las escuelas en convivencia escolar, riesgo de deserción y ausencia crónica.	334	Educación Parvularia a 8° Básico		Intendencia/Corporación
Previene /Senda	Tiene como objetivo fortalecer a "Estudiantes, familias y agentes educativos en sus competencias preventivas respecto del consumo de drogas y alcohol". El desarrollo del programa implica la implementación de cuatro componentes preventivos que, integrados al quehacer habitual del establecimiento en el marco de los requerimientos del Plan de Mejoramiento educativo, impulsado por MINEDUC que desarrolla el programa de Prevención en Establecimientos Educativos son: 1.- Gestión Escolar 2.-Preventiva, Involucramiento escolar 3.- Vinculación con el medio social.	1554 estudiantes	Educación Parvularia a 4° medio	\$19.075.540	Municipio/Senda

I.MUNICIPALIDAD DE PIRQUE

PACE	El Programa de Acompañamiento y Acceso Efectivo (PACE), busca restituir el derecho a la educación superior a estudiantes de sectores vulnerables, garantizándoles un cupo en la educación superior. Esto permitirá aumentar la equidad, diversidad y calidad en la educación superior, así como generar nuevas perspectivas en la educación media.	150 Estudiantes	Estudiantes de Educación Media(Primero a Cuarto año Medio)		Mineduc
EDEX	La educación extraescolar realiza un aporte significativo en la formación valórica, dando especial relevancia a los Objetivos Fundamentales Transversales. A través de esta formación, se pretende plasmar en actitudes responsables, que permitan enfrentar la problemática actual, como es la violencia, alcoholismo y drogadicción. Al privilegiar el desarrollo personal de los alumnos, se crea un nexo entre la escuela y su entorno. La educación extraescolar, por tanto, constituye un apoyo real para contribuir al mejoramiento de la calidad de la educación.	1692 estudiantes	Educación Parvularia a 4° medio	\$44.531.987	SEP Corporación
Transporte Escolar	Facilitar y acercar a los estudiantes que más lo necesiten a los establecimientos educacionales, favoreciendo así la asistencia y permanencia en el sistema educativo.	El 80% de los estudiantes	Todos los niveles educativos	\$29.932.000	Fondo de Apoyo a la Educación Pública FAEP
Equipos Psicosociales Trabajadoras Sociales y Psicólogas	Abordar las necesidades bio-psicosociales de los estudiantes de todos los niveles educativos, actuando de manera preventiva frente a los factores de riesgos que dificulten la permanencia en el sistema educativo y el fracaso académico.	El 100% de los estudiantes matriculados en las unidades educativas CORPIRQUE, escuelas y liceos.	Desde educación parvularia a educación media HC y TP.	\$46.287.988	Ley de subvención Escolar Preferencia
Área Oftalmológica	Otorgar evaluación screening y atenciones médicas a los estudiantes con problemas visuales	584	Pre kínder Kínder 1° y 6° básico	\$3.697.029	JUNAEB
Área Otorrino	Otorgar evaluación screening y atenciones médicas a los estudiantes con problemas auditivos	352	Pre kínder Kínder 1° y 6° básico	\$2.861.470	JUNAEB
Área Columna	Otorgar evaluación screening y atenciones médicas a los estudiantes con problemas posturales	197	7° Básico	\$751.479	JUNAEB
Programa de Alimentación Escolar PAE	El Programa de Alimentación tiene como finalidad entregar diariamente servicios de alimentación (desayunos, almuerzos, onces, colaciones y cenas según corresponda) a los alumnos y alumnas en condición de vulnerabilidad de Establecimientos Educativos Municipales y	El 100% de los estudiantes beneficiados con el Programa de Alimentación focalizados desde JUNAEB	Todos los niveles	Por definir anualmente por JUNAEB	JUNAEB

I.MUNICIPALIDAD DE PIRQUE

	Particulares Subvencionados del país durante el año lectivo adscritos al Programas de Alimentación Escolar, en los niveles de Educación Parvulario (Pre-Kínder y Kínder), Básica, Media y Adultos, con el objeto de mejorar su asistencia a clases y contribuir a evitar la deserción escolar				
Programa Habilidades para la Vida	Es un modelo de intervención psicosocial que incorpora acciones de detección y prevención del riesgo; promueve estrategias de autocuidado y desarrolla habilidades para la convivencia de los diferentes actores de la comunidad escolar. Trabaja a partir de un diagnóstico situacional a nivel local y activa las redes de la escuela y de la comuna para coordinar acciones de salud mental de niños y adolescentes en interacción con sus adultos significativos, como son sus padres y profesores	1129	Pre kínder Kínder 1° a 4° básico	\$33.852.000	JUNAEB-CORPIRQUE
Programa Salud Oral	Programa desarrolla acciones de promoción, prevención y recuperación de la salud bucal a estudiantes desde Pre-Kínder a Octavo Básico.	336	Prekínder a 8° básico	\$7.435.728	JUNAEB CORPIRQUE
Programa Vida Sana	Implementar estrategias de intervención en personas con condiciones de riesgo de desarrollar enfermedades crónicas, en la Atención Primaria de Salud.	150	Estudiantes Con Evaluación	\$20.927.820	Salud Corpirque Minsal
Programa Promoción de estilo de vida saludable	El programa de promoción de la salud tiene como propósito "Contribuir al desarrollo de políticas públicas de nivel nacional, regional y comunal que construyan oportunidades para que las personas, familias y comunidades accedan a entornos y estilos de vida saludables".	Comunidades Educativas	Todos los niveles educativos	Aportes directo al área salud	Salud CORPIRQUE-Minsal
Programa de Útiles Escolares	Contribuir a la permanencia en el sistema educacional en igualdad de condiciones, disminuyendo los gastos por concepto de compra de útiles escolares del grupo familiar, Se encuentra dirigido a los estudiantes más vulnerables de establecimientos municipales.	435	Todos los niveles educativos		JUNAEB
Programa Me Conecto Para Aprender	Aumentar los niveles de equidad, disminuir la brecha digital y favorecer a niños en condición de vulnerabilidad, que se destacan por su buen rendimiento académico.	82	Estudiante Séptimo Básico		JUNAEB
Tarjeta Nacional del Estudiante	Beneficio administrado por JUNAEB que acredita la calidad de estudiante regular	113	Estudiantes de 5° a 8° Básico		JUNAEB

I.MUNICIPALIDAD DE PIRQUE

- c) Indicar cualquier actividad, programa, mejoramiento u otro aspecto que sea relevante mencionar, detallado características montos involucrados y beneficiario

Nueva Especialidad Técnico en Atención de Párvulos	Las estudiantes serán capaces de apoyar y compartir la labor del educador o educadora de párvulos en las diversas tareas implicadas en la educación de los niños y las niñas, especialmente, en aquellas relacionadas con la implementación de las experiencias educativas desde el primer ciclo, y así colaborar con la labor formadora de la familia	92	2° Enseñanza Media	\$11.708.565	SEP/Corporación
Implementación Especialidad Técnico en Contabilidad	Equipamiento Tecnológico de acuerdo a los requerimientos exigidos por MINEDUC. En esta línea, el objetivo es fortalecer la formación técnico-profesional resguardando que los estudiantes desarrollen un conjunto de competencias que les permita enfrentar las exigencias del mundo laboral.	37	3° y 4° Enseñanza Media	\$21.934.087	SEP/Corporación
Movámonos por la Educación Pública	Fortalecer los espacios de organización, participación e incidencia de la comunidad escolar animando las distintas instancias de diálogo colaborativo existentes en los establecimientos educacionales, focalizando inicialmente el trabajo en los Consejos Escolares.	2235	Toda la Comunidad Educativa	\$37.737.767	FAEP/Corporación
Mobiliario	Implementación 100% mobiliario Liceo El Llano	551	Toda la Comunidad Educativa	\$30.049.740	FAEP/Corporación

3.3 Área Menores

- a) Balance de Ejecución Presupuestaria: Se Adjunta

- b) Gestión de Recursos Financieros

Fondos	Ingresos M\$
Aporte JUNJI: Jardín Infantil Las Almendritas de San Juan	160.865.040
Aporte JUNJI: Jardín Infantil Gregoria Díaz	201.958.168
Aporte JUNJI: Jardín Infantil La Granjita de Pirque	270.033.574
TOTAL	632.856.782

- c) Cobertura Preescolar

Nombre establecimiento	Nivel	N° de alumnos
Jardín Infantil Las Almendritas	Desde sala cuna a medio mayor	104
Jardín Infantil La Granjita	Desde sala cuna a medio mayor	200
Jardín Infantil Gregoria Díaz	Desde sala cuna a medio mayor	134
Total		438

- d) Proyectos Educación Preescolar

Programa/Proyecto	Objetivos	N° Beneficiarios	Monto M\$	Financiamiento/monto
Sembrando Sonrisas	El objetivo que busca esta estrategia es mantener y	236	Aportes directos al área salud	MINSAL

I.MUNICIPALIDAD DE PIRQUE

	mejorar la salud bucal de la población parvularia beneficiaria legal del Sistema Público de Salud, fomentando la promoción y prevención de la salud bucal, a través de la adquisición de herramientas para el autocuidado y la aplicación de medidas de prevención específicas.			
Apoyo Sicosocial	El programa busca apoyar la labor de las educadoras de párvulos para mejorar la atención de niños y niñas, aportándole con herramientas desde la psicología evolutiva, el buen trato y el desarrollo integral	438	\$4.000.000	Corpirque
Chile Crece Contigo	Acompañar y hacer un seguimiento personalizado a la trayectoria de desarrollo de los niños y niñas, desde el primer control de gestación hasta su ingreso al sistema escolar en el primer nivel de transición o pre kinder (alrededor de los 4 o 5 años de edad).	438	Aportes directos al municipio	MIDESO-Municipio

e) Inversión en Educación Preescolar

Concepto	Monto M\$	Financiamiento/Fondo
Obras Menores de Mantención	\$2.200.000	Transferencia de Fondos
Reposición piso patio jardín infantil Gregoria Díaz	\$5.932.745	Corpirque
Reparaciones jardín infantil Gregoria Díaz	\$1.085.875	Corpirque

I.MUNICIPALIDAD DE PIRQUE

Actividades Corporación Municipal de Educación y Salud en Fotografías

- Actividad de Promoción de Salud.



- Entrega de Boletines de salud a los Adultos Mayores



I.MUNICIPALIDAD DE PIRQUE

- Entrega de Cuenta Publica año 2015:
Consultorio Balmaceda



Consultorio El Principal



- Feria de Salud 2016



I.MUNICIPALIDAD DE PIRQUE



- Zumba



- Huerto



I.MUNICIPALIDAD DE PIRQUE

- Circuito Escolar Huerto



- Visitas Pedagógicas Rio Clarillo



- Mi Primera Lectura



- Gobierno Escolar



I.MUNICIPALIDAD DE PIRQUE

- Orquesta de Cuerdas



- Día de la Educación Pública



- Desfile Fiestas Patrias



I.MUNICIPALIDAD DE PIRQUE

- Visita Autoridad Comunal



- Campeonato de Cueca



- Programa De Integración Escolar.
- Perfeccionamiento del Programa de Integración Escolar.



I.MUNICIPALIDAD DE PIRQUE

- Trabajo En Sala De Clases.



- Trabajo en aula común.

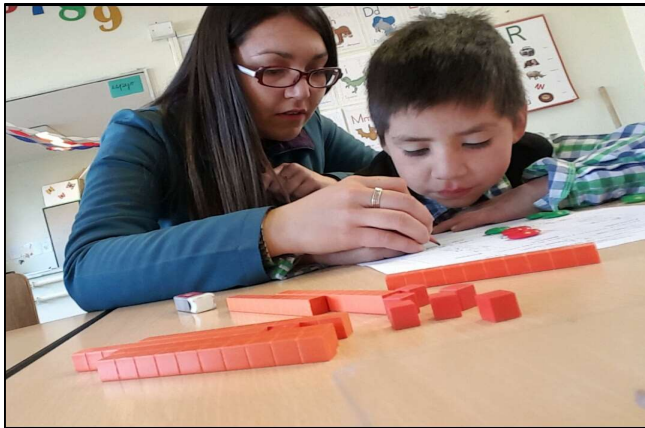

Alumna del Liceo el Principal de Enseñanza Media, realiza taller de Peluquería, como una forma de adquirir herramientas para cuando salga de cuarto medio.



I.MUNICIPALIDAD DE PIRQUE

- Plataforma mi aula



- Educación Extraescolar



- Especialidad Técnico En Párvulos



I.MUNICIPALIDAD DE PIRQUE

- Obras de Infraestructura Educación:
Ampliación Sala de Escuela Lo Arcaya:



I.MUNICIPALIDAD DE PIRQUE

Baño Párvulo Liceo El Llano:



Construcción Cubierta Patio Escuela San Juan:



- Infraestructura Jardines:
Cambio de Piso Jardín Gregoria Díaz:



I.MUNICIPALIDAD DE PIRQUE

- Remodelación Y Habilitación Dependencias COSAM Santa Rita

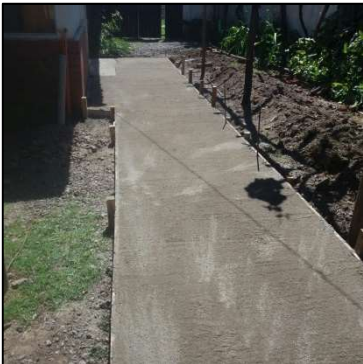

- Construcción Zanja de Drenos COSAM Santa Rita

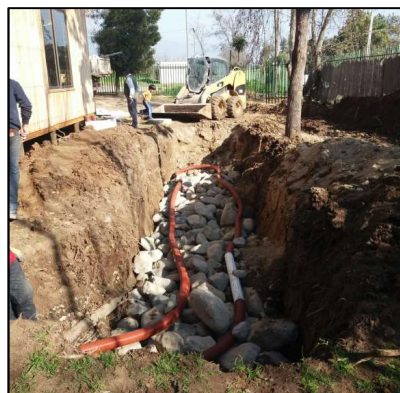

I.MUNICIPALIDAD DE PIRQUE

- Reparación Sistema Eléctrico y Reja Perimetral Generador Consultorio El Principal



- Programa Movámons por la Educación:



- Movámonos por la Educación Pública FAEP LICEO EL PRINCIPAL

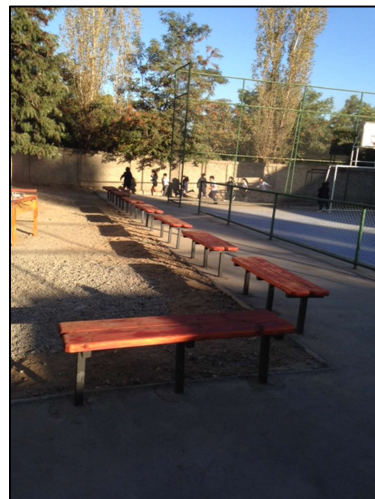

I.MUNICIPALIDAD DE PIRQUE



- Movámonos por la Educación Pública FAEP ESCUELA SANTOS RUBIO



Taller Cerámica

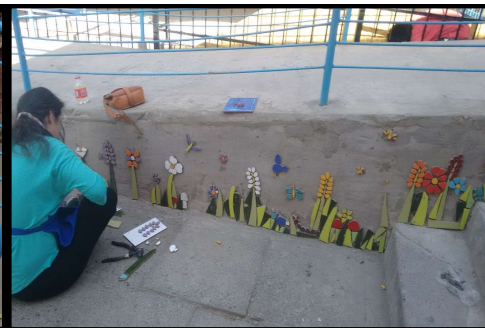

I.MUNICIPALIDAD DE PIRQUE

Liceo El Llano:



- Promoción de Salud en colegio:
Escuela El Principal



I.MUNICIPALIDAD DE PIRQUE

Escuela Lo Arcaya



Escuela Santos Rubio:



- Talleres del Programa de Salud:



I.MUNICIPALIDAD DE PIRQUE



- Adquisición de tres ambulancias:



I.MUNICIPALIDAD DE PIRQUE



4.- GESTIÓN SOCIAL Y COMUNITARIA.

4.1 Departamento Social:

Informe de Programas sociales estatales 2016:

Durante el año 2016 se continuó trabajando con programas sociales emanados del gobierno central, ejecutado por los gobiernos locales a través del Departamento Social de la Dirección de Desarrollo Comunitario.

Beca Presidente de la Republica

Programa emanado y coordinado con la Dirección Regional de la Junta Nacional de Auxilio Escolar y Becas.

Rol del Municipio: Es atender, promover, postular y verificar condiciones académicas y socioeconómicas de los alumnos postulantes y renovantes y sus familias, evaluación de sus antecedentes a través de pauta socioeconómica emitida por la JUNAEB e ingresar postulaciones y renovaciones al sistema SINAB de la página de JUNAEB.

Proceso se inicia con la difusión y coordinación a los Directores de Escuelas en el mes de octubre y noviembre año anterior (2015)

Las postulaciones y Renovaciones se efectuaron durante los meses de diciembre 2015, Enero, Febrero y Marzo del año siguiente (2016) para los alumnos egresados de enseñanza básica y alumnos cursando enseñanza media.

Cobertura del programa año 2016

Postulantes año 2016	52 alumnos
Renovantes beneficio año 2016	27 alumnos
Nuevos Beca año 2016	40 alumnos
Total Becas año 2016	67 alumnos

Beneficio otorgado por este programa consiste en el otorgamiento de un monto de dinero mensual equivalente a 1.26 UTM mensual en enseñanza superior, y 0,26 UTM en enseñanza media.

Programa es financiado con recursos del estado a través de la Junta Nacional de Auxilio Escolar y Becas.

Programa Beca Indígena:

Programa de becas de mantención emanado y coordinado con Dirección Regional de JUNTA NACIONAL DE AUXILIO ESCOLAR Y BECAS.

Rol de municipio: Atender, promover y postular a los alumnos de enseñanza básica- media, superior y renovantes de años anteriores que cumplan con los requisitos estipulados por programa. A la vez, visitar y verificar las situaciones socioeconómicas y académicas de los alumnos postulantes con el objeto de evaluar en forma objetiva sus antecedentes socioeconómicos.

Postulaciones y renovaciones son evaluados a través de pauta socioeconómica emitida por la JUNAEB y posteriormente deben ser ingresadas al sistema nacional SINAB de JUNAEB.

I.MUNICIPALIDAD DE PIRQUE

Requisito básico: Pertener o tener descendencia de etnia indígena.

Programa es coordinado con las direcciones de los colegios en el proceso de postulación y entrega de antecedentes académicos, las fechas de renovación y postulación a la beca son las mismas que fija JUNAEB para la beca Presidente de la República.

Cobertura del programa año 2016

Postulantes año 2016	16 alumnos enseñanza básica, media y superior
Renovantes año 2016	16 alumnos enseñanza básica, media y superior
Nuevas beca año 2016	11 alumnos enseñanza básica, media y superior
Total becas año 2016	27 alumnos enseñanza básica, media y superior

El beneficio otorgado por este programa consiste en una cantidad de dinero anual que les es entregada a los alumnos en 02 cuotas durante el año dependiendo de los niveles de enseñanza básica y media.

Programa es financiado con recursos del Estado a través de la Junta Nacional de Auxilio Escolar y Becas.

Pensiones Básicas Solidarias de Vejez e Invalidez- Aporte previsional solidario- Bono por hijo.

Programa regulado por la ley 20.255 del año 2008 "Reforma Previsional" y trabajado por el municipio a través de convenio de colaboración entre el Instituto de Normalización Previsional y la Municipalidad vigente a la fecha.

Rol del municipio: orientar, difundir, pesquisar y postular a los potenciales beneficiarios del pilar solidario a los diferentes beneficios que otorga la reforma previsional.

El monto otorgado por pensión básica solidaria asciende actualmente a \$ 102.000, el aporte previsional solidario es diferente en cada caso dependiendo de los fondos y monto de pensión que percibe cada pensionado.

Cobertura de los beneficios tramitados en el año 2016

- 40 solicitudes, distribuidas en pensiones básicas solidarias de vejez e invalidez.
- 10 Aportes previsionales
- 06 Bono por hijo

Total de solicitudes y atenciones al programa: 56 atenciones

Es importante señalar que a contar del mes de Julio año 2010 y según lo establecido en la ley de la Reforma previsional, desde el año 2013 en adelante se ha trabajado en las postulaciones con el requisito de obtención de puntaje de focalización previsional calculado por IPS (FPS, más información de SII Y Superintendencia de pensiones), que en definitiva determina y selecciona a los potenciales beneficiarios.

Subsidio a la discapacidad mental:

Lo que constituyó pensiones asistenciales de discapacidad mental anterior a la reforma, pasa a partir de la promulgación de la ley a llamarse Subsidio a la discapacidad mental. Este subsidio está dirigido a personas menores de 18 años, que cumplan con requisito de ingreso per capital igual o inferior al 50% del ingreso mínimo, que sean declarados discapacitados por COMPIN y, cuenten con carencia económica, calificada a partir del 01 de Enero del año 2016 a través del nuevo instrumento de estratificación denominado Registro social de hogares.

Beneficios tramitados durante el año 2016: 02 casos de menores.

Programa subsidio de agua potable y alcantarillado:

Ley 18.778, reglamentada por D.S. N° 195 del 19/02/1998 Ministerio Hacienda.

Programa administrado por el municipio en las acciones de: postulación, tramitación y asignación del beneficio a los clientes de empresa aguas Andinas (urbano) y plantas de agua potable rural Aguas Pirque y Comité de agua El Principal.

Otorga subsidio al consumo de agua potable, de un 50% de los primeros 15 mts² de consumo en cargos fijos y variables en programa tradicional y un 100% a las familias de Chiles solidario de los primeros 15 mts² de consumo cargos fijos y variables.

I.MUNICIPALIDAD DE PIRQUE

Durante el año 2016, y según la distribución de cupos asignados a la comuna desde la Intendencia Regional mediante RESOLUCION N° 176 de fecha 04 de Febrero 2016 ,se contó con capacidad de cupos y asignación de subsidios señalados por programas:

- Subsidio Agua Potable Urbano:

TIPO SUBSIDIO	CUPOS	ASIGNADOS
TRADICIONAL	172	127
CHILE SOLIDARIO	64	18

- Subsidio Agua Potable Rural:

TIPO SUBSIDIO	CUPOS	ASIGNADOS
TRADICIONAL	25	13
CHILE SOLIDARIO	10	01

En ambos programas, los cupos de obtención de subsidios son postulados por los clientes de las empresas de agua, sin embargo la demanda fue menor a los cupos disponibles, por lo que estos pasaron para el año 2017.

Este programa responsabiliza al municipio su total administración en la selección de beneficiarios, decretos de concesión, decretos de extinción, y pagos de los subsidios que mensualmente se realiza a las empresas de agua por este concepto, el movimiento mensual de su operatividad es informado a las Gobernaciones, Intendencias y SUBDERE para el reenvío de las remesas que corresponde pagar cada mes.

Registro Social de Hogares ex Ficha Protección Social

La Ficha de Protección social fue aplicado en los municipios solo hasta el 31 de Diciembre del año 2015, entrando en vigencia el nuevo instrumento elaborado por equipo de expertos del Ministerio de Desarrollo Social denominado REGISTRO SOCIAL DE HOGARES a partir del 01 de Enero año 2016. Esta nueva encuesta surgió de la necesidad de contar con un instrumento que brindara mayor objetividad, transparencia y focalización en la selección de beneficiarios de prestaciones, Subsidios y programas estatales.

Para ello, durante el segundo semestre del año 2015, el MIDESO, entrego las orientaciones e información necesaria que permitiría dar inicio al cambio de instrumento. El Ministerio de Desarrollo Social ejecuto 4 jornadas de capacitación a los equipos comunales tanto en procedimientos y aplicación de la nueva estructura informática. Durante el mes de diciembre de ese año, los municipios iniciaron un proceso de marcha blanca, para que en definitivo, el nuevo sistema entrara en vigencia para el año 2016.

El certificado de Ficha Protección Social que arrojaba puntajes, se cambia por emisión de cartola con ubicación de las familias en tramos de menores a mayores ingresos y/o vulnerabilidad Social según información disponible de las familias en los servicios en línea con que cuenta el MIDESO para evaluar, nuevo documento que reemplaza certificado es denominado "**Cartola de Registro Social de Hogares**".

En relación a los programas de subsidios monetarios, los beneficiarios que fueron asignados con ellos con la modalidad de Ficha Protección Social continuaron con el beneficio hasta cumplir el plazo de 3 años como SUF (Subsidio único familiar y SAP (Subsidio agua potable), por ejemplo, sin embargo, para su futura renovación, el beneficiario deberá actualizar su información en registro social de hogares.

Este nuevo sistema; permitirá en una primera instancia acceso a los usuarios para ingresar nueva información o cambios en el instrumento, para ello requiere contar con una clave personal entregada por registro civil, en una segunda instancia, debe concurrir al municipio unidad estratificación social a entregar los documentos necesarios de los cambios que desea realizar, para que en gabinete, se valide la información ingresada y/o a la vez se haga el terreno en caso de comprobación de domicilio.

La aplicación del nuevo instrumento de estratificación social ha permitido que al 31 de Diciembre del año 2016, se cuente con la siguiente información:

I.MUNICIPALIDAD DE PIRQUE

. Cobertura de fichas aplicadas: 5.253 incluyendo FPS y RSH , con proyección de población encuestada es de 15.759.

. Cobertura de Fichas actualizadas, que incluyen rectificaciones, desvinculaciones, cambios de domicilio 699 y corresponde a una proyección de 2.203 personas.

Para implementar este programa se contó con un convenio MIDESO - Municipio, el que aportó recursos por \$ 5.757.917 que permitió la contratación de una encuestadora y un apoyo técnico de atención y recepción de casos en Gabinete.

Programa Subsidio único Familiar:

Ley N° 18.020. Beneficio consiste en prestaciones monetarias, dirigidas a menores de 18 años, madres, embarazadas y recién nacidos, que cumplan con requisitos estipulados en la ley y que presenten carencia económica, según ficha de protección social, puntaje de corte en la postulación del beneficio 11.734, segundo quintil.

En el nuevo sistema, el tramo de corte en la postulación del beneficio es hasta el 60% de menores ingresos y mayor vulnerabilidad.

Durante el año 2016 se postularon y renovaron 447 beneficios para la comuna, distribuidos en:

- Subsidios familiares a menores de 18 años.
- Subsidios a embarazadas
- Subsidios a madres
- Subsidios recién nacidos

Informe Programas Asistenciales del Municipio

Programa implementado con recursos propios del municipio, con el objeto de auxiliar a la población vulnerable de la comuna. Asumiendo el rol subsidiario delegado a los municipios por ley orgánica, función ejecutada por la DIDECO a través de su departamento social.

Durante el año 2016, a través del programa asistencial, se entregó solución inmediata a un promedio de 176 personas beneficiarios directos, y a un promedio de 1.085 beneficiarios en forma indirecta

Familias beneficiadas, fueron apoyadas con las siguientes ayudas:

PROGRAMA	TOTAL
Materiales de construcción	127 beneficiados (volcanitas en donación y otros).
Medicamentos	36 beneficiados
Otorgamiento Mediagua	06 beneficiados
Ayuda Salud Exámenes médicos, insumos	38 beneficiados
Alimentos	98 beneficiarios
Movilización	19 beneficiarios
Urna y Transporte	00 beneficiarios
Equipamiento Cama	06 beneficiarios (colchones y camarotes)
Calzado/Vestuario	00 beneficiarios
Otros, apoyo al mejoramiento y bienestar familiar	03 beneficiarios
TOTAL DE BENEFICIARIOS DIRECTOS	333 AYUDAS.

Total de beneficiarios en promedio **333** personas y sus familias, programa cuenta con financiamiento 100% municipal para la entrega de las ayudas señaladas en la mayoría de los casos atendidos, en otros, se entregó material volcánita recibidas por el municipio en donación.

Presupuesto disponible año 2016 M\$ 15.000

Para trabajar con el programa asistencial de rutina, el municipio ejecuta cada dos años convenios con diferentes proveedores licitados y adjudicados por decreto alcaldicio, con el fin de entregar ayuda a las familias más necesitadas en forma oportuna y expedita.

- FUNDACION DE VIVIENDAS DEPENDIENTE DEL HOGAR DE CRISTO en otorgamiento de mediaguas., en que el municipio aporta el 40% del valor total, el 30% beneficiario, 30% rebaja costo la Fundación.
- CENTRO COMERCIAL VICUÑA MACKENNA , para atender las necesidades de ayuda en materiales de construcción
- MADERERA LAGO VILLARRICA para apoyar las necesidades en equipamiento de camas y otros.
- FUNERARIA REY DAVID comuna de Puente Alto, para atender casos de personas en calidad de indigencia.

I.MUNICIPALIDAD DE PIRQUE

- E) CETRO MEDICO POLICENTER, para apoyar a personas de escasos recursos que deben practicarse exámenes de alto costo y no atendidos por consultorio.

3.- Informe de Programas Sociales Municipales

3.1 Beca Enseñanza Básica y Media

Programa ejecutado con recursos propios del municipio, destinado a apoyar en proceso educativo de los estudiantes de enseñanza básica y media y su grupo familiar en situación de escasos recursos

Programa ejecutado entre los meses de Diciembre 2015 y mes de Marzo del año siguiente (2016) e involucra etapas de:

Difusión y postulación	Octubre -Noviembre- 2015.
Selección y asignación de becas	Noviembre –Diciembre 2015.
Adquisición y entrega de beneficio	Marzo año 2016

Beca consiste en entrega material de útiles escolares, vestuario y calzado.

Año 2016, se entregó un promedio de 220 becas escolares, distribuidas en:

220 pack de útiles escolares enseñanza básica y media
210 pares en calzado escolar y zapatillas.

Costo total proyecto M \$ 7.219.000 aproximado, los que fueron de cargo del municipio.

Para ejecutar este programa el municipio contó con un convenio que permitió la adquisición de los útiles escolares, calzado y zapatillas fueron adquiridos mediante modalidad de compra directa en mercado chile compras. El proveedor licitado fue:

- INVERSIONES Y EXPORTACIONES MULTY LTDA., licitada año 2015 por dos años para proveer los pack de útiles escolares que implementan la beca.

Beca Enseñanza Superior:

Programa ejecutado con recursos propios, cuyo objetivo es apoyar el proceso educativo técnico y/o profesional de los alumnos egresados de enseñanza media que teniendo motivaciones y capacidades no pueden optar a ellos por carencia económica.

Beneficio se traduce en un aporte económico al año, diferido en cada caso, según ingresos familiares y aranceles a pagar en sus Institutos o Universidades. Beneficio es normado por **ORDENANZA MUNICIPAL DE ESTUDIOS SUPERIORES** del año 2008, en cuanto a sus procedimientos de postulación, asignación y entrega del beneficio a los alumnos.

Beca es depositada a los alumnos beneficiados en 02 cuotas durante el año, de acuerdo a la modificación hecha a la ordenanza municipal en año 2012.

El Programa es supervisado 1 vez al año por asistentes sociales del municipio, en términos de rendimientos académico y permanencia del alumno en los establecimientos educacionales

Programa involucra etapas de:

Postulación	Meses : Enero, Febrero, Marzo
Evaluación y asignación del beneficio	Meses : Marzo - Abril
Entrega del beneficio	Aporte de un monto de dinero anual que es entregado a los beneficiarios mediante dos cuotas, meses de Abril y Septiembre de cada año.

Proceso año 2016, permitió mantener a un promedio de 75 alumnos con beca de estudios, de los cuales, **41 fueron alumnos postulantes, evaluados y asignados con becas año 2016, y la cantidad de 34 alumnos renovantes del beneficio que fue adquirido en años anteriores.**

I.MUNICIPALIDAD DE PIRQUE

Este programa de becas en estudios superiores, es financiado en su totalidad con recursos municipales, invirtiéndose en el año 2016, un monto de de M\$ 23 en promedio.

Programa de apoyo a la discapacidad

La Discapacidad es un tema preocupante para los gobiernos centrales y comunales, por lo cual, el estado se ha preocupado de incorporarla entre sus políticas públicas de acción, creando una ley que permita la real integración de las personas al ámbito social, cultural y laboral del país.

En Pirque y con la finalidad de contribuir a las políticas de estado, el alcalde y concejo municipal destinan parte de los ingresos municipales para trabajar algunos proyectos que permitan la integración social de los discapacitados de la comuna.

Durante el año 2016, se continuó contando con una profesional Asistente social a cargo del tema de la discapacidad, asumiendo el rol de coordinadora entre el servicio nacional de discapacidad y los beneficiarios que requieren prestaciones técnicas.

Acciones ejecutadas durante el año:

1.- Se realizó la postulación de 4 personas a las ayudas técnicas del SERVICIO NACIONAL DE DISCAPACIDAD durante el año 2016, sin embargo por problemas de financiamiento del servicio, la comuna no obtuvo resultados positivos durante el año, sin embargo siguen su curso para ser entregadas en año 2017.

2.- Entrega de sillas de ruedas en comodato a usuarios de la comunidad que demandaron su necesidad al departamento social, a Diciembre del año 2016, se entregaron 06 Sillas de ruedas, 04 burritos, Andadores con trípode entre otras ayudas técnicas, las que fueron donadas por Organización Misionera de Pirque, equivalente a recurso económico a los \$1.500.000, aproximadamente.

3.- Se cuenta con un registro actualizado de personas discapacitada de la comuna, el cual fue producto de encuesta aplicada en el año 2013, estudio que constituyo un Programa de mejoramiento de gestión, el cual fue ejecutado en la fase de encuestaje por alumnos voluntarios de enseñanza superior becados por la municipalidad.

Municipio en Terreno

Programa coordinado con los diferentes departamentos y/o unidades que conforman la Dirección de desarrollo comunitario. Su finalidad es atender a los usuarios que por diferentes razones sean de trabajo y/o económica no pueden concurrir al municipio a demandar sus consultas y/o tramite.

Durante el año se realizaron 6 salidas a terreno, beneficiando a los sectores de:

- 1.- San Juan
- 2.- Villorrio Valle Alto.
- 3.- Sector Principal Consultorio
- 4., San Vicente
- 5.-Villorrio Los Álamos
- 6.-Villorrio San José Obrero

Para la ejecución de los terrenos se contó con la colaboración de Instituciones como GOBCOR, PRODEMU, Departamento de Salud, Escuelas de Peluquería y Manicure, Masajes de relación entre otros.

4.2- Oficina Organizaciones Comunitarias:

La Dirección de Desarrollo Comunitario de la Municipalidad de Pirque, a través del programa de **Organizaciones Comunitarias**, continuó el año 2016 con uno de los objetivos de gestión planteado por la administración del Alcalde Cristián Balmaceda Undurraga, quien ha señalado la importancia de la participación ciudadana como un elemento clave para la obtención de mejoras en la calidad de vida de los habitantes de Pirque.

Muestra de esta iniciativa, son las diversas actividades realizadas durante el año 2016.

En relación a dicho objetivo, es que funciona el Departamento de Organizaciones Sociales, el cual se encarga de asesorar a las organizaciones de la comunidad en todas aquellas materias que permitan facilitar su constitución y funcionamiento, así como la plena aplicación de la Ley 19.418, sobre juntas de vecinos y demás organizaciones comunitarias.

I.MUNICIPALIDAD DE PIRQUE

ACTIVIDADES	PRODUCTO
Atención, orientación y asesoría y apoyo de Organizaciones Comunitarias.	169 Organizaciones
Reuniones con las distintas Juntas de Vecinos y el Alcalde, con el fin de conocer sus diferentes necesidades.	22 JJ.VV.
Visitas a terreno de Junta de Vecinos. Entrega de documentación e invitaciones a actividades de interés comunal, a las 22 Juntas de Vecinos de Pirque.	35 Visitas
Coordinación de Operativos en Terreno donde todos los servicios municipales fueron llevados a los distintos sectores de la comuna.	6 Operativos
Entrega de Certificados de Personalidad Jurídica Vigente a Organizaciones Comunitarias.	368 Certificados
Renovaciones de Organizaciones Comunitarias	30 Organizaciones
Creación de Nuevas Organizaciones Comunitarias	14 Organizaciones

- **Organizaciones Vigentes**

Durante el año 2016, se logró que 172 **organizaciones** comunitarias se mantuvieran **vigentes**, las cuales se desglosan de la siguiente manera:

TIPO ORGANIZACIÓN	Nº DE ORGANIZACIONES
Juntas de Vecinos	22
Club Deportivos	33
Club de Huasos	17
Agrupaciones Folclóricas	7
Organizaciones Rurales	5
Comités de Adelanto	8
Organizaciones de Salud	2
Comités de Agua	6
Agrupaciones de Mujeres	11
Centros de Padres	7
Comités sin Casa	11
Organizaciones Juveniles	2
Club Adulto Mayor	14
Organizaciones Culturales	9
Uniones Comunales	2
Otras	16

Fuente: OO.CC., Febrero 2017

- **Constitución de Organizaciones Comunitarias**

Durante el año 2016, el Departamento de Organizaciones Comunitarias propició la creación de 12 Organizaciones Comunitarias Funcionales, a través de las cuales estas agrupaciones manifiestan sus intereses tanto en el área agrícola, cultural, cristiano y/o deportivo, así como el desarrollo de género y de satisfacción de necesidades de mejoramiento de su entorno.

ORGANIZACIÓN	TIPO DE ORGANIZACIÓN
ONG RENEVAME	FUNCIONAL
CLUB CICLISMO PIRQUE	FUNCIONAL
COMITÉ DE ADELANTO VALLE ALTO	FUNCIONAL
PUEBLO ARTESANOS Y PRODUCTORES DE PIRQUE	FUNCIONAL
CLUB DE HUASOS LOS BUENOS AMIGOS DE PIRQUE	FUNCIONAL
ASOCIACIÓN DE TURISMO SUSTENTABLE DE PIRQUE	FUNCIONAL
COMITÉ SIN CASA NEWEN	FUNCIONAL
FUNDACIÓN FOLLILCHE	FUNCIONAL
FUNDACIÓN AULANDES	FUNCIONAL

I.MUNICIPALIDAD DE PIRQUE

AGRUPACIÓN EL PORVENIR DEL FUTURO	FUNCIONAL
FUNDACIÓN QUINTA	FUNCIONAL
COMITÉ DE ADELANTO LOS QUILLAYES DEL PRINCIPAL	FUNCIONAL

Fuente: OO.CC, Febrero. 2017

- **Organizaciones Comunitarias**

En el transcurso del año 2016, las organizaciones han presentado un mayor interés por renovar sus directivas o por constituirse como organización comunitaria formalmente.

La forma para calificar el estado actual de las organizaciones es la siguiente:

- Vigentes: Organizaciones que se encuentran con la documentación al día y con una directiva vigente.
- Inactivos: Organizaciones cuya última documentación presentada es superior a 4 años.
- Pasivo: Organizaciones donde la última documentación presentada supera los 10 años.
- Reinscripciones: Organizaciones que utilizando el mismo nombre se les otorgó una personalidad jurídica diferente.
- Caducadas: Organizaciones que no cumplieron con lo indicado en la Ley N° 19.418.

En resumen:

	VIGENTE	INACTIVA	REINSCRIPCIÓN	CADUCADA	PASIVA	TOTAL
AGRUPACIÓN	6	2	0	0	8	16
ASOCIACIÓN	6	0	0	0	0	6
CENTRO DE PADRES	3	4	0	0	8	15
CLUB DE ADULTO	13	0	0	0	2	17
CLUB DE HUASOS	11	1	0	0	5	17
CLUB DEPORTIVO	33	5	0	0	23	61
COMITÉ DE ADELANTO	7	1	0	0	11	19
COMITÉ DE AGUA	5	3	0	0	4	12
COMITÉ DE VIVIENDA	0	0	0	0	0	0
COMITÉ SIN CASA	14	2	0	0	21	37
COMUNIDAD	0	0	0	0	2	2
CUASIMODO	0	1	0	0	3	4
CULTURAL-FOLKLORICA	14	4	0	0	14	32
JUNTA DE VECINOS	22	3	0	0	12	37
NULO	0	0	0	0	2	2
OO.CC. JUVENIL	1	2	0	0	23	26
OO.CC. MUJERES	9	5	0	0	9	23
OO.CC. RURAL	4	1	0	0	5	10
OO.CC. SALUD	2	0	0	0	3	5
OO.CC. VARIOS	8	3	0	0	16	27
UNIÓN COMUNAL	3	2	0	0	1	6
TOTAL GENERAL	168	41	0	0	182	391

Fuente: OO.CC, Febrero. 2017

I.MUNICIPALIDAD DE PIRQUE

- **Actividades Municipales con Alta Participación de la Comunidad**

Durante el año 2016, respondiendo a uno de los objetivos más importante de la actual administración, se ha logrado mantener una estrecha relación entre la Municipalidad de Pirque y las Organizaciones Comunales.

Es por esto que se difunden y gestionan una serie de actividades con el fin de lograr la participación de la comunidad pircana. Entre éstas, se encuentran las culturales, de entretenimiento y sociales. Con respecto a esto, se realizaron “municipios en terreno” coordinados con las Juntas de Vecinos de cada sector.

- **Coordinación Y Ejecución de Operativos en Terreno**

6 Operativos en Terreno, donde los servicios municipales y del área de salud, fueron llevados a los distintos sectores de la comuna: Villorrio Valle Alto, San Juan, Villorrio Sigfriedo Bic, Villorrio Los Silos, Villorrio San José Obrero, San Vicente, Plaza Ñato Eloy El Principal y el Villorrio El Llano.

Además, se incluyeron servicios como los de peluquería, masoterapia, manicure, y también asistencia judicial.



- **Coordinación Y Ejecución del Día del Patrimonio Pircano**

La Municipalidad de Pirque en colaboración con la Corporación de Desarrollo Sustentable “Pro-Pirque”, invitaron a la celebración del Día del Patrimonio Pircano 2016, realizado el día domingo 29 de mayo en la casona del fundo La Católica de Pirque.

Esta actividad tuvo como objetivo central fomentar la identidad de nuestra comuna, difundiendo la historia de Pirque en la región metropolitana, su patrimonio inmaterial, arquitectónico, histórico y natural, que requiere ser puesto en valor y redescubierto por sus habitantes

I.MUNICIPALIDAD DE PIRQUE



- **Celebración 83 Años de la Comuna De Pirque**

Con espectaculares presentaciones artísticas, la Municipalidad de Pirque celebró los 83 años de la comuna: Los Hermanos Zabaleta en el Salón Municipal y Tommy Rey en el Complejo Deportivo.

El Departamento de Organizaciones Comunitarias apoyó en la difusión de los eventos, los cuales reunieron a más de 5 mil personas.



- **Celebración del Día del Dirigente**

La Municipalidad de Pirque celebró a todos los y las Dirigentes Sociales de nuestra comuna. Con una cena bailable y un presente fueron reconocidos los más de doscientos representantes de la comunidad organizada.

El Alcalde Cristián Balmaceda, con un cálido mensaje de celebración del Día Nacional de Dirigente Comunitario, destacó la importante y abnegada labor que realizan los Dirigentes Sociales, la cual requiere de un gran espíritu y vocación. En este sentido declaró, "todo lo que hemos logrado los últimos años, ha sido gracias al trabajo mancomunado con los Dirigentes Sociales".

I.MUNICIPALIDAD DE PIRQUE



- **Navidad en Pirque**

Con una obra de teatro “La Navidad del Viejito Pascuero” Pirque celebró a sus niños como actividad, también, de fin de año. El Depto. de Organizaciones Comunitarias estuvo presente en esta celebración de navidad donde se invitó a las Juntas de Vecinos, con el fin de entregarles a todos los asistentes, helados y golosinas.

Además, se apoyó a las organizaciones que lo solicitaron, con juegos inflables y tortas para que los niños de la comuna disfrutaran de una tarde entretenida.

Cerca de 2000 niños se vieron beneficiados con estas actividades.



I.MUNICIPALIDAD DE PIRQUE

- Difusión Coro Navideño y Difusión Festival Del Queltehue



Postulación a Proyectos - Subvenciones Otorgadas

Otra de las funciones del Depto. de Organizaciones Comunitarias es motivar, apoyar y asesorar a las distintas organizaciones a la postulación de proyectos para lograr ser beneficiados por los distintos fondos del Estado.

El Departamento de Organizaciones Comunitarias es el encargado de orientar en la creación y realización de proyectos, donde las organizaciones postulan para la adquisición de materiales o recursos para un mejor funcionamiento.

Durante el 2016 los fondos concursables creados por la Municipalidad de Pirque, especialmente para ayudar a las juntas de vecinos y organizaciones funcionales, benefició a las siguientes organizaciones.

ORGANIZACIÓN	TOTAL
Guitarra Grande Pircana	\$1.500.000
Pueblo Artesanos y Productores de Pirque	\$1.050.000
Agrupación folclórica Los Mercenarios de la Cueca.	\$3.200.000

Por último, el Departamento de Organizaciones Comunitarias tiene a su cargo la agenda del bus municipal, cuyo fin es entregar servicio de transporte a las distintas organizaciones sociales que se encuentran en funcionamiento dentro de la comuna.

De acuerdo a la normativa, éstas pueden realizar sus viajes hasta 150 kilómetros de distancia desde Santiago.

El total de viajes realizados por el bus municipal durante el año 2016 fueron **140**, beneficio entregado a través de gestiones por parte de OO.CC.



I.MUNICIPALIDAD DE PIRQUE

4.3 Departamento Empleo:

El Departamento de Empleo, contempla dos áreas de intervención:

- Intermediación Laboral
- Capacitación:

Intermediación Laboral

Mediante convenio suscrito entre el Municipio y el Servicio Nacional de Capacitación y empleo (SENCE), contó con la Oficina Municipal de Intermediación laboral OMIL, lo que permite atender a los usuarios que buscan trabajo, inscribiéndolos en la Bolsa nacional de Empleo y certificar a los Cesantes beneficiarios del Fondo Solidario de cesantía.

Número de personas Inscritas: En base a las atenciones Municipales la OMIL Pirque dispone de un registros del año 2016, en el cual del total de personas en busca de trabajo, 72% fueron actualizaciones (personas inscritas, y a las cuales se les pone al día sus antecedentes) y 28% inscripciones (personas que vienen por primera vez).

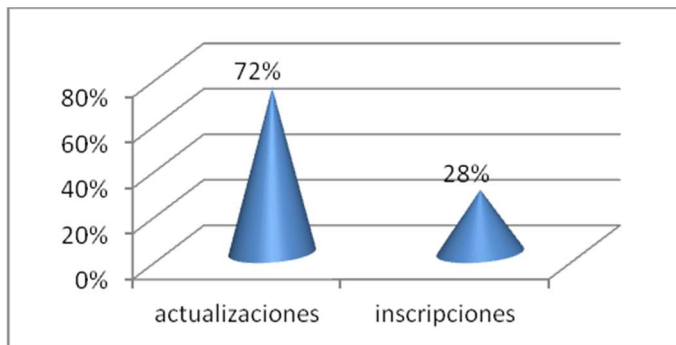

Análisis de Género: Se inscribieron en la búsqueda de trabajo mayoritariamente mujeres, este fenómeno da cuenta de la mayor presencia de la mujer en el ámbito laboral.

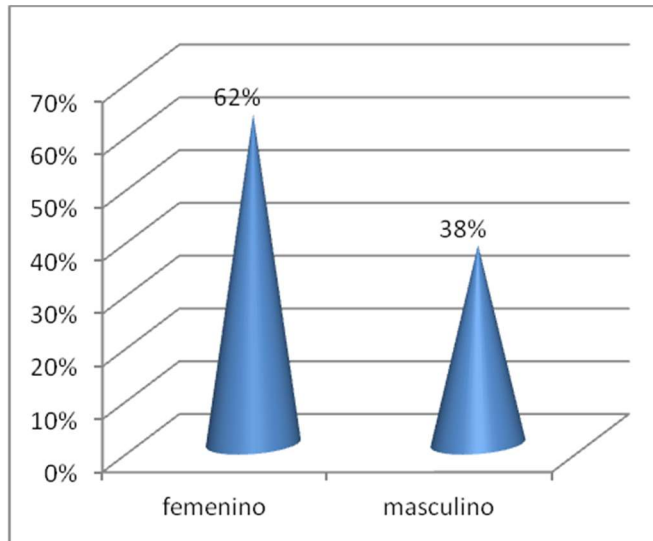

Número de Personas Derivadas a un Empleo: En el transcurso del año 2016, se derivó un total de 522 trabajadores a entrevistas de trabajo por ofertas laborales ofrecidas, tanto por Empresas como también por personas naturales.

Número de personas colocadas efectivamente: En el año 2016 se gestionó la contratación formal de 299 personas, de las cuales un 44% corresponde a hombres y un 56% son mujeres, reafirmando lo planteado en el punto 1.2.

Con una relación que del 100% de derivados el 80% obtuvieron empleo.

I.MUNICIPALIDAD DE PIRQUE

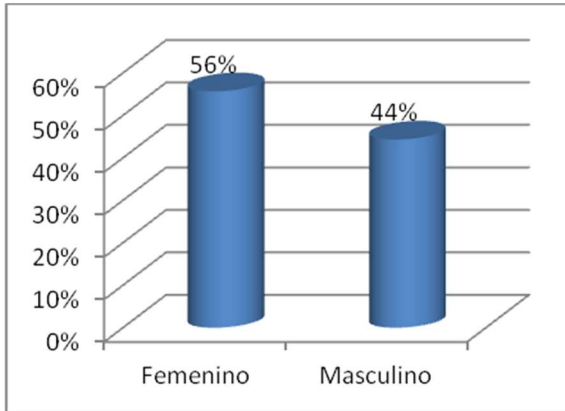

Número de personas Beneficiarias Fondo Solidario de Cesantía: Durante este período se inscribió a 580 trabajadores, quienes cumplieran los requisitos para ser beneficiarios del Fondo Solidario de Cesantía, de los cuales a un 92% se autorizó en el sistema de la Bolsa de Empleo de AFC Chile el pago, ya que cumplieron con la obligación de asistir a la OMIL y firmar asistencia mensual, al 8% restante se le rechazó el pago por no asistir a firmar mensualmente y/o por registrar pago de cotizaciones posteriores a su finiquito. Generándose un total 533 pagos, dado que los beneficiarios del Fondo Solidario de Cesantía cobran desde una hasta cinco cuotas en el periodo de cesantía.

Programa Fortalecimiento OMIL: Por séptimo año consecutivo el SENCE asignó el Programa Fortalecimiento OMIL a nuestro Municipio, el que se materializó con la firma de convenio entre ambas instituciones, ejecutándose durante los meses de enero a diciembre de 2016. Este programa contempló un aporte de **\$ 17.096.800**, fondos destinados a la contratación de recursos humanos y servicios dirigidos a los trabajadores y empleadores, desarrollándose actividades de gestión y colocación, entre las que destacan:

- 40 Talleres de apresto Laboral, con la participación de 465 personas, enfocadas a cesantes, personas que buscan trabajo por primera vez, estudiantes de colegios técnicos cursando tercero y cuarto medio, Adultos Mayores. Los talleres hacen notar la importancia de mantenerse activo en la búsqueda de empleo y orientados al éxito en la inserción laboral.



- 85 Visitas a Empresas: 62 visitas de gestión de puestos de trabajo para nuestra comuna y 23 visitas de seguimiento a la colocación.
- Capacitación de 580 trabajadores en el uso de la Bolsa Nacional de Empleo, instrumento que facilita la búsqueda de trabajo.

Capacitación

Durante el año 2016, el **96%** del total de inscritos en OMIL Pirque, manifestó interés en poder recibir capacitación, lográndose que un **80%** hiciera uso de esta herramienta, esto como consecuencia de la suscripción de Convenio con

I.MUNICIPALIDAD DE PIRQUE

SENCE en el marco del Programa Más Capaz, línea regular y mujer emprendedora, además de cursos Programa Becas Laborales y Programa de capacitación de SERCOTEC.

Las áreas de capacitación más demandadas fueron: Conducción Profesional con un 37%, Cuidado de enfermos con un 25.59%, Cocina, gastronomía, panadería con un 12.14%, y Secretariado Computacional con un 7.12% del total.



Programas Más Capaz 2016

El programa Más Capaz, es un programa masivo de capacitación e intermediación laboral dirigido a los grupos más prioritarios, mujeres y jóvenes en desigualdad social.

Más Capaz es un programa enfocado a generar instancias para que los usuarios que acceden a los distintos programas ofertados, apuntando a un mayor desarrollo respecto a sus habilidades blandas medulares, adquisición de habilidades técnicas específicas dentro del ámbito de capacitación elegido, empoderamiento respecto a temáticas de apresto laboral, aprendizaje experiencial respecto a sus compañeros de curso; y no menos importante, mayor autonomía y sentido de auto-eficacia.

Bajo este foco, en el segundo semestre del año 2016 se impartió los cursos Más Capaz de Mecánica, Administración y Mujer Emprendedora.



Esta Unidad cuenta con Convenios con otros Organismos:

Institución	Pública o Privada	Fecha de Inicio	Fecha de Terminó	Materia del Convenio
SENCE	Publica	10/01/2006	Indefinido	Habilitación y funcionamiento de OMIL en Municipalidad de Pirque
SENCE	Pública	01/01/2016	16/12/2016	Participación de OMIL Pirque en Programa de Fortalecimiento e incentivo económico por las colocaciones gestionadas, durante el período de vigencia del convenio
SENCE	Publica	11/07/2016	Indefinido	Para la Ejecución del Programa "MAS CAPAZ 2016" curso de Mecánica, especialidad Diferencial y Kardan, impartido Asesoría y Proyectos San Jorge, durante la vigencia del convenio.

I.MUNICIPALIDAD DE PIRQUE

4.4 Unidad de la Familia y Protección Social- FOFAM:

El Departamento Unidad de la Familia y Protección Social- FOSFAM es una unidad técnica y profesional orientada a la atención social de las personas y la comunidad, esto mediante la elaboración, ejecución y evaluación de políticas sociales locales como son las propias a los programas Mujeres, Adulto Mayor, Juventud, Violencia Intrafamiliar, Actividades Municipales. Por otra parte mediante la postulación de programas y proyectos de protección social tales como los Programas de Gobierno como el Programa Familias, Vínculos, Ventanilla FOSIS, Chile Crece Contigo, 2% de Seguridad y Seguridad Pública del Ministerio del Interior.

Para el logro de los objetivos que se proponen los diferentes programas, se ha formado un equipo de profesionales y técnicos orientados a atender las diferentes demandas sociales que se presentan entre las personas y grupos sociales objetos de intervención del Departamento de Unidad de la Familia y Protección Social- FOSFAM.

Programa de Fortalecimiento de la Mujer

Financiamiento municipal

Cobertura comunal

Sobre la base de las experiencias de años anteriores, y, considerando las reflexiones obtenidas en las diversas actividades orientadas al trabajo comunal con nuestras mujeres, es que se ha desarrollado un esquema de trabajo anual buscando satisfacer los requerimientos presentados por la mujeres de nuestra comuna. Los objetivos, fueron multidireccionales, por un lado, dar continuidad a instancias de conversación y reunión entre mujeres, en tanto, por otro, permitir que a través de oficios, que ellas mismas puedan aprender nuevos conocimientos, y con esto, establecer incluso canales de comercialización, los que de algún modo puedan permitir mejorar la calidad de vida de las familias de la comuna. Los talleres se llevaron a cabo de mayo a diciembre, en diferentes días y horarios, los que se acomodaron según la realidad del sector donde se ejecutaron.

Durante todo el año en diferentes sectores de la comuna se ejecutaron los talleres de Yoga, Telar y Tejido, Peluquería y Crochet entre otros. Además de ejecutarse el Curso de Corte y Confección con una alta participación de mujeres.

Verano Mujer 2016

En el año 2016, y en su sexta versión, el Programa Verano Mujer contó con la participación de 200 mujeres, en reuniones que se llevaron a cabo los días lunes, miércoles y viernes de febrero, en dependencia de Piscina Municipal. La evaluación de la actividad resultó ser un éxito, así lo explicitaron las participantes, calificándolo como "una excelente iniciativa en verano". Sirviéndose de esto mismo, para conformar los talleres a realizar el resto del año.

El Programa "Verano Mujer 2016" tiene por finalidad entregar actividades recreativas, espacios de conversación, que permitan entre otros, establecer instancias reflexivas y de distensión. Es por ello que dentro de los talleres realizados, se hizo Yoga y Aqua Zumba. Además de realizar visitas recreativas a Reserva Nacional Rio Clarillo.

Día de la Mujer

Feria de servicios dirigidos a las mujeres de la comuna, objetivo poder entregar un día de relajación para las féminas de la comuna, ofreciendo diversos servicios, tales como, peluquería, yoga, manicure, pedicura, masajes, entre otras cosas.



Programa Fortalecimiento de los Adultos Mayores

Financiamiento municipal

Cobertura comunal

I.MUNICIPALIDAD DE PIRQUE

Producto de la gestión coordinada y comprometida del Señor Alcalde, se ha logrado avanzar en el equipamiento de las diferentes casas para Clubes de Adulto Mayor, espacios que benefician a más de 500 adultos mayores de la comuna, a los cuales permanentemente se les acompaña en sus actividades y fechas importantes.

Entre los meses de marzo y abril se apoya en la ejecución a todos los Clubes de Adultos Mayores con los Fondos Senama, orientando el llenado de los formularios, facilitando la impresión de cotizaciones y formularios para su posterior entrega.

También se realizan diferentes actividades como malones entre marzo y noviembre, donde se invita a los adultos mayores de la comuna a participar de un día recreativo y lúdico.

En junio se conmemora el día Internacional en contra del Maltrato hacia el Adulto mayor donde se llevo a cabo una feria de servicios, con la colaboración de diversas instituciones que prestan servicios a la comunidad, con la participación de gran parte de los adultos mayores.

En el mes de Agosto de 2016, se llevo a cabo el Campeonato Comunal de Cueca para adultos mayores a nivel provincial con la participación de Puente Alto, San José de Maipo y Pirque. Esta actividad no solo permitió explorar en nuevas facetas a los participantes y a los clubes, sino que también convocó a un centenar de familiares y amigos.

En este mes también se realizo el Miss Pirque Adulto Mayor, el cual, trajo a la comuna grandes satisfacciones como el que nuestra Miss electa participara a nivel regional de la FIDAM 2016 y sacar el primer lugar para nuestra comuna.

Ferias de servicios, en la Conmemoración de "Octubre, mes de los mayores" con la colaboración de diversas instituciones del ámbito Público - Privado, como institutos de Cosmetologías entregando servicios de autocuidado, IPS (Instituto de Previsión Social), Caja Los Andes, Registro Civil e Identificación, además de la participación de diferentes clubes de adultos mayores, mostrando y promocionando actividades productivas de elaboración propia en esta feria Interactiva de Servicios que Cierra el mes de Los Mayores.



I.MUNICIPALIDAD DE PIRQUE



Programa Violencia Intrafamiliar **Financiamiento Municipal** **Cobertura Comunal**

Este es un programa de atención y contención orientado a mujeres y adultos mayores de manera específica y también de manera más amplia para personas en general; hombres, jóvenes, niñas y niños, que pudieran estar afectados por situaciones de Violencia intrafamiliar, su apertura en el Departamento FOSFAM obedece a la permanente derivación de causas en proceso de investigación y o atención de los Tribunales de Familia de Puente Alto, a quienes corresponde acoger las situaciones en estas materias de las y los habitantes de Pirque.

Es así que en 2016 se da inicio a este programa bajo la dirección del Departamento FOSFAM y a cargo de una profesional Trabajadora Social, quién atiende más de 20 causas derivadas de tribunales y ejecuta alrededor de 30 peritajes sociales para el levantamiento de Informes Sociales para tribunales.

Por otra parte el programa forma parte de una red en Contra de la Violencia contra la Mujer, a nivel provincial, con las diferentes instituciones que conforman esta red como Fiscalía de Puente Alto, Carabineros, PDI, Casa de la Mujer, Áreas de salud de las distintas comunas de la provincia, entre otras instituciones, que tienen por objetivo entregar protección, derivación a través de un trabajo sostenido con la red en temas de Violencia Intrafamiliar.

I.MUNICIPALIDAD DE PIRQUE

Programas de Protección Social

Financiamiento del Estado

Cobertura Según Prelación De Cada Programa

Chile Crece Contigo

Financiamiento Seremi De Desarrollo Social

Cobertura Primera Infancia

Es un subsistema que emana de Ministerio de Desarrollo Social y que se ejecuta en nuestra comuna, el cual persigue brindar bienestar integral a gestantes y niños(as) hasta los 4 años de edad (primera infancia). Para ello existen lineamientos de trabajo comunales. Es por este motivo que se estableció una red de trabajo a nivel local, donde se incorporan diversos actores, tanto del área de educación (Corporación Municipal de Pirque), a través de Jardines Infantil, como del área de salud, a través de servicios de atención primaria, y otros necesarios (OPD, Senda, Cosam, etc.).

En la búsqueda de mejorar las prestaciones de este subsistema en la comuna, es que se incorpora mediante Fiadi (Fondo de Intervenciones Apoyo al Desarrollo Infantil) el trabajo en Estimulación Temprana de Fonoaudióloga, la cual lleva a cabo su trabajo principalmente con niños(as) que presenten retraso o rezago en alguna de las áreas previamente evaluadas (lenguaje, psicomotricidad, entre otros), como también con aquellos menores que presenten vulneración psicosocial, para conseguir mejorar las condiciones biopsicosociales de los niños(as) de Pirque. Este trabajo se ejecuta en dos modalidades de intervención, teniendo para ello una cobertura comunal anual de 70 niños(as); servicio itinerante (realizado en dependencias de Jardines Infantiles de la Corporación Municipal de Pirque) y servicio domiciliario (realizado en los domicilios de los niños(as)).

Además de lo anterior, este subsistema, recibe beneficios a nivel ministerial y diferentes capacitaciones a nivel local como lo fue la Conferencia Reflexiva “Sistema Nervioso y Aprendizaje, de Humberto Maturana y el Curso “Crianza Respetuosa y Cuidado Sensible”, dirigido a la red básica del subsistema. Junto a esto también se realizó la certificación del Taller “Nadie es Perfecto”.

Centro Atención para Hijos Madres Temporeras 2016 (Ex Cahmt)

Financiamiento Seremi De Desarrollo Social

Cobertura Primera Infancia

Esta actividad realizada todos los veranos en la comuna, depende del subsistema Chile Crece Contigo y I. Municipalidad de Pirque, y tiene por finalidad dar solución de cuidado de hijos(as) de madres que trabajan como temporeras, y dada la fecha en que estos trabajos se ejecutan (enero y febrero), no tienen con quien dejar a sus menores. No obstante, como objetivo secundario se plantea el entregar actividades recreativas, educativas y deportivas para los niños(as), de manera tal, que se otorga un servicio de cuidado integral mientras los menores permanecen en el centro.



Esta actividad tiene una cobertura de 40 niños(as) y se lleva a cabo de lunes a viernes en horario diurno en dependencias de Liceos Municipales. Durante toda la jornada se entrega alimentación (Junaeb), y actividades de recreación y cuidado a cargo de un grupo de 4 a 5 profesionales (profesores de educación física, entre otros), quienes provistos de implementación

I.MUNICIPALIDAD DE PIRQUE

deportiva (IND), desarrollan diversas habilidades y valores. Además de lo anterior, este centro de cuidado contempla paseos y visitas guiadas, tales como: Zoológico Metropolitano, Visitas Carozzi, Reserva Nacional Rio Clarillo, entre otros.

Programa Vínculos **Financiamiento Seremi De Desarrollo Social** **Cobertura Adulto Mayor Vulnerable**

El programa vínculos es un conjunto de acciones orientadas a dar respuesta directa a las necesidades de las personas mayores en condiciones de vulnerabilidad, busca también generar condiciones para su acceso a la red comunitaria de protección social, contactando a la población adulto mayor con los servicios públicos y redes sociales de la comunidad.

El objetivo del programa es; Asegurar que las personas mayores de 65 años de edad, en condiciones de vulnerabilidad cuenten con subsidios garantizados, accedan de forma preferente a un conjunto de prestaciones sociales pertinentes a sus necesidades, y estén integrados a la red de protección social.



Unidad de Intervención Familiar **Financiamiento FOSIS** **Cobertura según Listados del Ministerio de Desarrollo Social**

Componente del Subsistema Seguridades y Oportunidades, el cual es supervisado por FOSIS y ejecutado por las Municipalidades, el objetivo es mejorar la calidad de vida de personas en situación de extrema pobreza, a través de apoyos que realizan un proceso de acompañamiento a la familia, con diferentes metodologías familiares, individuales y grupales. Este componente se subdivide en 2 subprogramas uno Psicosocial que desarrolla los recursos familiares para mejorar su calidad de vida, hay entrega de prestaciones monetarias para el logro de las metas, como bono de protección, subsidios garantizados, transferencias condicionadas, transferencias base y diversos bonos por esfuerzo. Otro Socio laboral el cual busca el desarrollo de habilidades que permitan aumentar la capacidad generadora de ingresos y así mejorar los ingresos familiares, el trabajo con la persona busca habilitar la búsqueda de mejores oportunidades, que sortee dificultades y realice aprendizajes, a través de un acompañamiento especializado al participante de la familia.

I.MUNICIPALIDAD DE PIRQUE



Programa Juventud

Con el fin de generar espacios dedicado a las y los jóvenes de la comuna, son diferentes actividades las que se apoyan durante el año, así también el desarrollo de programas y proyectos de integración juvenil se han puesto en marcha durante este año, orientado todo ello a adolescentes y jóvenes de 15 a 29 años respectivamente.

Se trabaja el programa Verano Joven, implementado para jóvenes entre 15 a 29 años, tres veces en la semana en jornada de tarde en la piscina municipal



Agrupación Folclórica Brotécitos del Raco

Un espacio comunitario dedicado a cultivar el baile y raíces folclóricas chilenas y latinoamericanas, durante el año 2016 sigue siendo apoyado con profesionales y técnicos del Departamento FOSFAM a fin de que puedan ir ampliando las

I.MUNICIPALIDAD DE PIRQUE

posibilidades de obtención de recursos y gestión de sus actividades como el Encuentro de Folclore Infantil y Juvenil y la ejecución del Proyectos como FOSIS y de la Municipalidad de Pirque.

Programa de Actividades Municipales

Colonias de Verano 2016

2000 niñas y niños durante el mes de enero participaron de las actividades recreativo-educativas del Programa Colonias de Verano.

Este programa contó con diferentes actividades en la piscina y talleres artísticos y deportivos.

Desfile Cívico Comunal 2016

Como es tradición, cada año con motivo de la celebración de la Fiesta Patria, Pirque se vistió de gala y conmemoró un nuevo año de la Independencia de Chile, miles de vecinas y vecinos reunidos junto al Alcalde Balmaceda e importantes invitados se reunieron en el Estadio Municipal para compartir esta fiesta tradicional, donde las Instituciones Militares y Uniformadas, Organizaciones Sociales, Huasas, Guías y Scouts, CONAF, Bomberos de Pirque, Adultos Mayores y centenares de niñas, niños y jóvenes estudiantes de Pirque dan forma al Desfile Cívico Militar de Pirque.

Autocuidado Laboral

Durante el año 2016 se introduce en el quehacer del Departamento FOSFAM tiempos para el autocuidado laboral y personal, para ello se destinada algunas horas y momentos de encuentro, relajación y desarrollo de actividades que permitan el encuentro del equipo de trabajo como también su distensión.

4.5 Departamento de Vivienda

Actividades Realizadas:

Participación y colaboración de la Oficina de Vivienda Municipal, en los distintos tipos de subsidios otorgados durante el año 2016 por el SERVIU Metropolitano:

- **Financiamiento** : I. Municipalidad de Pirque
- **Beneficiarios** : 630 personas aproximadamente

Durante el año 2016, la I. Municipalidad de Pirque, a través de su Oficina de Vivienda Municipal, tal como lo ha venido haciendo durante los últimos años, colabora con el SERVIU en cada uno de los llamados a postulación. A través de atenciones diarias, entrega y difunde la información emanada desde el Ministerio de Vivienda y Urbanismo.

Dicha Oficina entrega información y participa en los siguientes subsidios año 2016:

SUBSIDIO	ESPECIFICACIONES
Primer llamado D.S. 49 en condiciones especiales	- Adquisición de vivienda construida.
Segundo llamado D.S. 49 en condiciones especiales	- Construcción en sitio propio, densificación predial y pequeño condominio.
Segundo llamado D.S. 49 en condiciones especiales	- Construcción en nuevos terrenos.
Primer llamado de Mejoramiento	- Vivienda y entorno.
Primer llamado Familias de sectores medios	- Con y sin crédito hipotecario
Llamado en condiciones especiales Mejoramiento	- Vivienda y entorno.

En todas las modalidades de subsidio, cada persona que desee postular debe reservar hora en la página web del SERVIU y luego realizar la postulación. Gracias a esta modalidad se atiende no solo a usuarios de la comuna.

Construcción de Viviendas del Megaproyecto Unión Comunal N°4 “Los Espinos”El Principal.

- **Financiamiento** : Ministerio de Vivienda y Urbanismo

I.MUNICIPALIDAD DE PIRQUE

- Inversión : 132.935,84 U.F.
- Inicio de Obras : 05/11/2015
- Contratista : Constructora e Inmobiliaria G.L.G.
- Beneficiados : 180 familias (900 personas aproximadamente)

El Proyecto contempla lo siguiente:

- 180 Viviendas
- 2 Sedes Sociales
- Urbanización Completa



Primera etapa: Terreno ya limpio y listo para dar inicio a las obras.



Marcado de los terreno y fundaciones de las viviendas.



Construcción de calles y viviendas avanzan muy rápidamente



Vista del costado de la vivienda, lavaplatos exterior y calefont instalado con cubículo protector



Vista frontal de la vivienda.



Hermosa vista general, con gran parte de las viviendas ya terminadas.

I.MUNICIPALIDAD DE PIRQUE



Resultado final, viviendas ya construidas en su totalidad, incluidos sus cierres perimetrales.

4.6 Oficina De Protección de Derechos de la Infancia (OPD)

Las actividades desarrolladas por la Oficina de Protección de Derechos, OPD – Pirque, proyecto denominado “Mi Comuna Me Cuida Construyendo Familia”. Dependiente de la Dirección de Desarrollo Comunitario DIDECO:

Programas y/o proyectos ejecutados con aportes y/o asesorías de otras Instituciones Públicas

Proyecto	Institución	actividad	Cobertura N° acciones	Beneficiarios	Financiamiento	
					Municipal	Otro
Proyecto “Mi Comuna Me Cuida Construyendo Familia”	Servicio Nacional de Menores	Oficina De Protección De Derechos Pirque	4.000 plazas (población anual convenida con Sename)	Niños, niñas, adolescentes de entre 0 a 17 años 11 meses que vivan, en la Comuna de Pirque.	aporte anual l. Municipalidad de Pirque 15.079.680 pesos	aporte anual Servicio Nacional de Menores SENAME 60.078.720 pesos

Institución	Pública o Privada	Fecha de Inicio	Fecha de Término	Materia del Convenio
Servicio Nacional de Menores	Público	01 de junio de 2015	Hasta el 30 de mayo de 2018	Ejecución del proyecto “OPD-Pirque, Mi Comuna Me Cuida Construyendo Familia”

Las Gestiones realizadas por la Oficina de Protección de Derechos (OPD) se dividen en dos áreas, las cuales buscan atender el objetivo general de la OPD

“Prevenir y atender vulneraciones de derechos de niños, niñas y adolescentes, promoviendo una cultura de reconocimiento y buen trato en todas las etapas del su desarrollo”.

El año 2016 la Oficina de Protección de Derechos de la Comuna de Pirque realizo:

I.MUNICIPALIDAD DE PIRQUE

- **Área Protección:**

Esta área está orientada a atender de forma integral desde la atención psicológica, social y legal a niños, niñas y/o adolescentes que estén siendo víctimas de situaciones de vulneración de derechos.

En total durante el año 2016 se ingresaron y fueron atendidos por los profesionales 345 **niños, niñas y adolescentes y sus familias**. Entre los cuales se detectaron diferentes situaciones de Vulneración de Derechos.

Las causales de ingreso de niños, niñas y adolescentes a la OPD durante el 2016 fueron:

Victimas de vulneración en esfera sexual	32
Victima presencial de Violencia intrafamiliar	95
Maltrato Infantil y Negligencia	127
Bullying y/o Conflictos Escolares	52
Problemas relacionales entre la familia	39
total	345

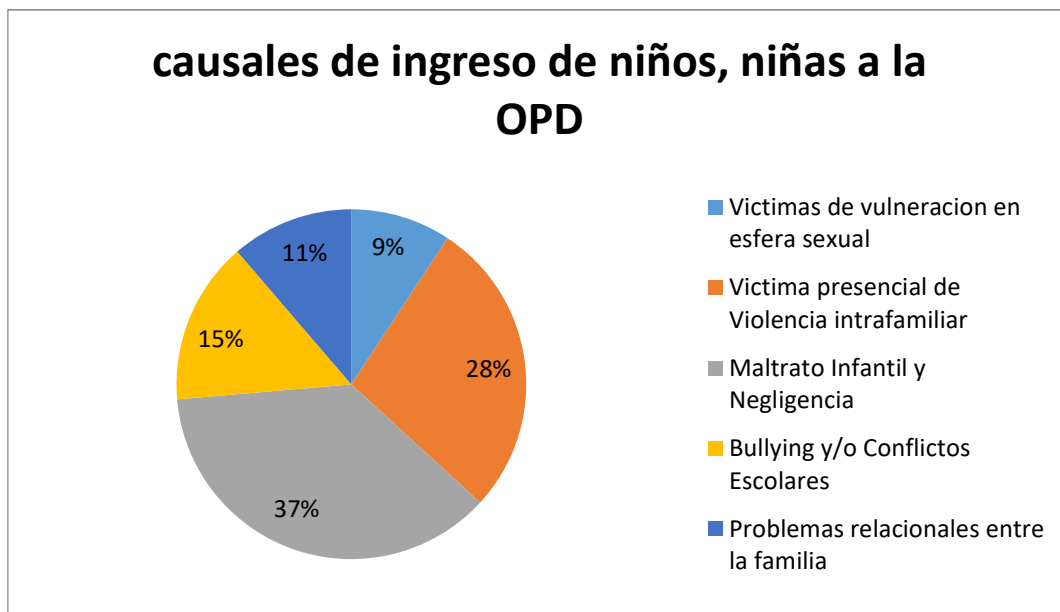

Siendo atendidos de forma integral por la Psicóloga, la trabajadora social, el abogado y la terapeuta floral, quienes componen esta área.

Área Promoción:

Esta área busca por medio de diferentes estrategias psicoeducativas prevenir situaciones de vulneración de derechos en niños, niñas y adolescentes. A demás de promover conductas de buen trato hacia nuestros niños y niñas en toda la población.

Las acciones realizadas durante el año 2016 fueron:

- **IV° campeonato “Amigos Por el Futbol”**

Junto al programa SENDA y Departamento de Deporte de la Ilustre Municipalidad de Pirque.

Con el objetivo de: Potenciar la construcción de espacios deportivos inter-comunales que propicien la integración, participación y desarrollo de los niños por medio del futbol. Participan 36 niños, niñas y adolescentes.

I.MUNICIPALIDAD DE PIRQUE



- **Consejo Consultivo Infantil.**

Con el objetivo de Incentivar la participación sustantiva de los niños y niñas, la familia y la comunidad en la promoción, protección y ejercicio de los derechos de la infancia, se conforma un Consejo consultivo infantil en La escuela Santos Rubio donde participan 7 niños, niñas los cuales han participado de 4 jornadas en las cuales se trabajó: Necesidades de los niños, niñas de Pirque, Liderazgo, Recursos protectores y de riesgo. Escogiéndose en esta instancia 2 niños como representantes locales a nivel regional de los niños y niñas de Pirque, quienes participaron de dos encuentros regionales.



Por otra parte, los niños y niñas del Consejo consultivo compartieron sus ideas y opiniones con las autoridades de la Comuna.



- **Promoción de la Participación Infanto Juvenil.**

Con el objetivo de promover espacios de participación infanto juvenil, se realizaron cuatro charlas a grupos vecinales con quienes se abordó la importancia de la participación infanto juvenil en niños, niñas y adolescentes.

- **Día de los niños y niñas**

Se realiza actividad en pro- del derecho a la recreación otorgando espacios de entretenimiento, compañerismo y amistad, celebrando el día de la infancia con alegría, y en un ambiente sano y feliz, donde pudieron compartir con otros pares y con sus respectivas familias.

I.MUNICIPALIDAD DE PIRQUE

En esta oportunidad se presenta la obra de teatro “La liga de la Justicia” de la alegría, en conjunto con la I. Municipalidad de Pirque, que paso por todas las localidades de Pirque, llevando a los niños y niñas entretenimiento, regalos y sorpresas.



- **Navidad OPD:**

Esta celebración se realiza con las familias que son atendidas por los profesionales de OPD, del área en el área de protección.

Esta se realiza en pos del derecho a la recreación otorgando espacios de entretenimiento, compañerismo y amistad, celebrando la navidad en un ambiente lleno de alegría, sana feliz convivencia.

- **Celebración de la Navidad Comunal :**

Esta iniciativa se enmarca dentro de las iniciativas recreativas programadas en pos de generar espacios de participación y diversión para los niños, niñas y adolescentes de la comuna, donde puedan compartir con su familia y la comunidad.



- **Actividad de Interculturalidad “encuentro de dos mundos”**

Con el objetivo de promover el reconocimiento, respecto e integración social de los pueblos originarios, se desarrolla con niños, niñas de jardines infantiles de la comuna e invitación especial de la Academia de la Lengua Mapuche quienes compartieron con los niños, niñas de tradiciones y costumbres Mapuches.

I.MUNICIPALIDAD DE PIRQUE



- **Taller de Taekwondo**

Con el objetivo de promover espacios de recreación y desarrollo de deporte además de la formación en valores, es que se desarrolla en OPD, un taller de Taekwondo para niños, niñas que son atendidos por las profesionales del área de protección esto a fin de prestar atenciones integrales.

- **Taller de Prevención del Grooming.**

Buscando Generar acciones dirigidas a la prevención y protección de los niños y niñas se realizaron 6 charlas entorno al Grooming, las cuales buscaban orientar a las educadoras de los jardines infantiles y colegios de la comuna y a los padres, madres y apoderados respecto del Grooming y el abuso sexual infantil, llegando a participar 173 personas.



- **Taller de Música terapia.**

Con el objetivo de potenciar el desarrollo de habilidades parentales por medio de la expresión y regulaciones emocional se desarrolla taller de música terapia para padres y madres del centro de estimulación educativa, con Profesores de la Escuela Santos Rubio y Escuela San Juan.

I.MUNICIPALIDAD DE PIRQUE



- **Taller de Bullying**

Desarrollado en la Escuela Santos Rubio de la Comuna, busca potenciar la visualización de la problemática del bullying permitiendo tomar medidas preventivas y de abordaje.



- **Charlas Estilos de Crianza**

Con el Objetivo de potenciar el desarrollo de habilidades parentales, se desarrolla charla en la Escuela San Juan, donde se abordan diferentes estilos de crianza y sus efectos en los niño y niñas, para el análisis de los padres.



I.MUNICIPALIDAD DE PIRQUE

- **Capacitación en torno a Buen trato**

Capación en torno a perspectiva de derechos y rol de funcionarios público como garante de derechos realizada a profesores, funcionarios de salud y personal Municipal.



- **Taller de Convivencia Escolar**

Se desarrolla taller en Escuela Santos Rubio, que busca aporta a la construcción de espacios de convivencia escolar basadas en el buen trato, en cual participa 80 estudiantes.



- **Campaña Buen trato**

Con el objetivo de generar espacios de reconocimiento y valoración hacia la infancia promoviendo una cultura del buen trato es que se desarrolla en la comuna talleres dirigidos a los niños los cuales buscan que reflexiones entorno a importancia de mantener relaciones interpersonales alejadas de la violencia, reconociendo conductas maltratadoras e incorporando el buen trato en las relaciones cotidianas.

I.MUNICIPALIDAD DE PIRQUE



Dentro de la misma campaña se realizan acciones de difusión que buscan promover en la Comuna de Pirque una cultura de buen trato hacia nuestros niños, también se difunden los derechos de los niños, niñas y adolescentes a través de folletos informativos que fueron entregados a la comunidad.

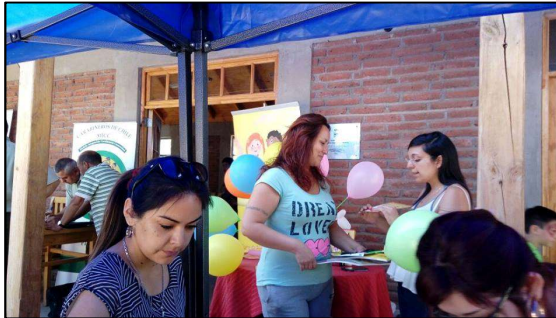

4.7 Oficina Cultura

La oficina de Cultura ha gestionado diferentes actividades durante el año 2016:

- Tertulia de verano con artistas de Pirque. 3 conciertos: Catalina Claro, Alexis Venegas y Los del Maipo;
- Astrid Brinck (Pircana, lanzamiento de su disco)
- Erika Voeringer y familia Fernandois Voeringer
- Concierto de Semana Santa en Majadas (Coro Oltremontani)
- Orquesta Marga-Marga de Viña del Mar
- Hermanos Zabaleta
- Exposición Astrid Rautenberg (día de la comuna)
- Ventiscka
- Cuecas en Tierras de Huidobro
- Los Swingatos

Actividades Culturales en fotografía:

- Carmen Barros y La Boite



I.MUNICIPALIDAD DE PIRQUE

- La Flor del Recuerdo (boleros)



- Cheo Appel (guitarra fusión-flamenca)



- Hermanos Morales (rancheras)



- Fiesta Nacional de la Guitarra Grande



- V Festival del Quiltehue (Fiesta de la Comunidad pircana)

I.MUNICIPALIDAD DE PIRQUE



4.8 Oficina Deportes

Antecedentes por cada programa ejecutado

Proyecto	Actividad	Cobertura/ N° acciones	Beneficiarios directos/indirectos	Financiamiento
Unidad Deportes	Amigos por el Fútbol	5	Directo: 33 Niños Indirecto: 80 Personas	Municipalidad/ SENDA / OPD / Fundación Rehabilita
Unidad Deportes	Campeonato Voleibol Masculino	8	Directo: 96 Beneficiarios Indirecto: 180Beneficiarios	Municipalidad / Club Voleibol Masculino
Unidad Deportes	Día de la prevención y vida saludable	7	Directo: 120 Mujeres 40 niños Indirecto: 210 Personas	Municipalidad / SENDA / Fundación Rehabilita
Unidad Deportes	Volantinada	4	Directo: 300 Niños(a) Indirecto: 300 Personas	Municipalidad / Otros Aportes
Unidad Deportes	Panamericano Karate Do Goju Kai	10	Directo: 400 Competidores 8 países Indirecto: 1200 Personas	Municipalidad / Asociación Chile karate
Unidad Deportes	Talleres Recreativos	4	Directo: 120 Beneficiarios Indirecto: 180 Beneficiarios	Municipalidad
Hábitos de vida Saludable	Maratón de Zumba	1	Directo: 150 Asistentes Indirecto: 230 Beneficiarios	Municipalidad / GORE
Hábitos de vida Saludable	Cicletada Familiar	1	Directo: 115 Asistentes Indirecto: 150 Beneficiarios	Municipalidad / GORE
Hábitos de vida Saludable	Corrida Familiar	1	Directo: 400 Competidores Indirecto: 750 Beneficiarios	Municipalidad / GORE
Hábitos de vida Saludable	Circuito de Baile Entretenido	4	Directo: 100 Asistentes Indirecto: 180 Beneficiarios	Municipalidad / GORE
Circuito Cross Country	Cross Country	3	Directo: 360 Competidores Indirecto: 530 Beneficiarios	Municipalidad / IND
Deportes Colectivos	Basquetbol / Voleibol	2	Directo: 25 Asistentes Indirectos: 30 Beneficiarios	Municipalidad / IND
Promoviendo o Act. Física Pirque	Baile Entrete. / Entre. Funcional	6	Directo: 180 Beneficiarios Indirecto: 220 Beneficiarios	Municipalidad / IND
Jardines Activos	Psicomotricidad	6	Directo: 180 niños/niñas Indirecto: 300 Beneficiarios	Municipalidad / IND
Escuela Deportiva EDI	Iniciación Deportiva	2	Directo: 60 niños/niñas	Municipalidad / IND
Escuela Deportiva EDI	Especialización Deportiva	3	Directo: 75 Niños / niñas	Municipalidad / IND
Joven en Movimiento	Entrenamiento Funcional	1	Directo: 35 inscritos Indirecto: 50 Beneficiarios	Municipalidad / IND
Mujer y Deporte	Power - Fitness	1	Directo: 80 Mujeres	Municipalidad / IND

Programas y/o proyectos ejecutados con aporte y/o asesoría de otras instituciones públicas:

I.MUNICIPALIDAD DE PIRQUE

Programa	Institución	actividad	Cobertura/ N° acciones	Beneficiarios directos/indirectos	Financiamiento	
					Municipal	Otro*
Promoviendo Act. Física en Pirque	Instituto Nacional del Deporte	Baile entretenido / Entre. Funcional	6	Directo: 180 Mujeres y Hombres Indirecto: 220 Personas	-	\$5.861.000
Deportes Colectivos en Pirque	Instituto Nacional del Deporte	Voleibol / Basquetbol	2	Directo: 25 Niños(as)	-	\$5.290.000
II Circuito Escolar Cross Country	Instituto Nacional del Deporte	Cross country	3	Directo: 360 niños (as) Indirecto: 530 personas	-	\$5.156.500
Instalación Fijación Voleibol	Instituto Nacional del Deporte	Infraestructura deportiva	2	-	-	\$1.746.132
Pirque Fomenta Hábitos de vida saludable	Gobierno Regional Metropolitano	Corrida Familiar, Cicletada, Circuito Baile, Zumbathon	4	Directo: 800 Personas Indirectas: 1.310 personas	-	\$14.658.970
Mejoramiento plaza Baquedano	Gobierno Regional Metropolitano	Equipamiento deportivo	2	-	-	\$14.930.493

Subvenciones otorgadas:

Organizaciones	Cobertura	Monto \$
Club Deportivo Unión San Carlos	Institución	\$300.000
Club Deportivo Unión San Pedro	Institución	\$300.000
Club Deportivo Concha y Toro	Institución	\$300.000
Club Deportivo Unión Puntilla	Institución	\$300.000
Club Deportivo Sigfriedo Bic	Institución	\$300.000
Club Deportivo José Miguel Carrera	Institución	\$300.000
Club Deportivo Viva Chile	Institución	\$300.000
Club Deportivo Álvaro Sta. María	Institución	\$300.000
Club Deportivo Manuel Larraín	Institución	\$300.000
Club Deportivo Univ. Católica de Pirque	Institución	\$300.000
Club Deportivo General Baquedano	Institución	\$300.000
Club Deportivo Arturo Prat	Institución	\$300.000
Club Deportivo San Rafael	Institución	\$300.000
Club Deportivo San Vicente	Institución	\$300.000
Club Deportivo Bandera de Chile	Institución	\$300.000
Club Deportivo Juventud Barranca	Institución	\$300.000

Convenios con otros Organismos

Institución	Pública o Privada	Fecha de Inicio	Fecha de Terminación	Materia del Convenio
Soccer-Fitness	Privada	Octubre	Diciembre	Becas deportivas Gratuitas
Crossfit	Privada	Marzo	Diciembre	Becas deportivas Gratuitas

Gestión Oficina de Deportes 2016

El Plan de Desarrollo Comunal en materia Deportiva que establece la Dirección de Desarrollo Comunitario, específicamente su programa "Deportes" cuyo objetivo principal es crear las condiciones necesarias para el ejercicio, fomento, protección y desarrollo de las actividades físicas y deportivas en sus modalidades; formación para el deporte, deporte recreativo, deporte competitivo. Establece que la Unidad de Deportes define su misión como contribuir al desarrollo social-deportivo y organizacional, mediante el fomento del ejercicio de las personas a organizar, aprender, practicar, presenciar y difundir actividades físicas y deportivas. Asimismo, contemplar acciones coordinadas con la Municipalidad y los grupos intermedios de la sociedad (organizaciones territoriales y funcionales) a impulsar, facilitar, apoyar y fomentar tales actividades físicas.

I.MUNICIPALIDAD DE PIRQUE

Objetivos principales período 2016:

- ✓ Crear nuevas disciplinas deportivas comunales, ampliando la oferta e intereses recreativos y deportivo de las personas.
- ✓ Fortalecer el desarrollo organizacional de las diversas organizaciones deportivas comunales.
- ✓ Expandir y mejorar las condiciones de acceso a la práctica de la Actividad Física y Deportiva en todos los sectores de la comuna.
- ✓ Facilitar el acceso de información de los Fondos Concursables del Estado, dirigido a organizaciones territoriales y funcionales de nuestro país, cuyo objetivo principal es financiar total o parcialmente nuevos proyectos deportivos.
- ✓ Implementar nuevas ofertas deportivas en el nuevo "Complejo Deportivo Municipal".

El Programa Deportes entrega de manera articulada e individualizada asesorías técnicas orientadas a:

- ✓ Desarrollo de organizaciones funcionales y territoriales.
- ✓ Formulación, desarrollo y finalización de proyectos.
- ✓ Asesorías respecto a leyes 19.418 / 20.500 / 19.712 / 20.686. Principalmente en constitución, renovación, modificación y adecuación de las organizaciones.
- ✓ Administración y mantenimiento de recintos deportivos.
- ✓ Coordinación de espectáculos y eventos deportivos – recreativos.

Principales logros Programa Deportes 2016:

- ✓ 65% de los sectores de la comuna, cubierto con Actividades físicas deportivas.
- ✓ Proyecto Adjudicado "Liga Deportiva de Fútbol de Pirque", beneficiando a los 16 clubes deportivos que conforman dicha institución.
- ✓ Implementación de nuevas disciplinas deportivas; Club de Rugby Panzer de Pirque, Club de Ciclismo Pirque, Club de Running Pirque, nuevos talleres de Entrenamiento Funcional, Yoga Vinyasa.
- ✓ Participación Club Deportes Pirque en el Torneo de Tercera División B año 2016.
- ✓ Creación y asociación con nuevo Club de Rugby Panzer de Pirque, institución participante en la "ASOCIACIÓN DE RUGBY SANTIAGO".

- ✓ **Proyectos deportivos adjudicados para organizaciones comunales;**
 - Club Deportivo José Miguel Carrera: Implementación Deportiva.
 - Liga Deportiva de Fútbol de Pirque: Financiamiento Campeonato Clausura 2016

- ✓ **Proyectos deportivos adjudicados Municipalidad;**
 - Promoviendo Actividad Física en Pirque.
 - Deportes Colectivos en Pirque.
 - II Circuito Escolar Cross Country 2017.

I.MUNICIPALIDAD DE PIRQUE

- Pirque Fomenta Hábitos de Vida Saludable a través del Deporte y la Recreación.
- Mejoramiento Plaza de Baquedano.
- Infraestructura menor "Fijación de voleibol Gimnasio Municipal"

✓ Actividades innovadoras en la comuna

- "TORNEO Y PANAMERICANO DE KARATE DO GOJU KAI EN CHILE"
- "Día de la prevención de drogas y alcohol mediante la vida saludable"
- "II Volantinada José Miguel Carrera 2016".
- "Maratón de Zumba 2016".

✓ Talleres deportivos en JJ.VV

- Junta de vecinos San José Obrero.
- Junta de Vecinos Los Silos.
- Junta de Vecinos San Vicente.
- Junta de Vecinos Patricio Gana Lyon.
- Junta de Vecinos Los Álamos del Llano.
- Junta de Vecinos Sigfriedo Bic.
- Junta de Vecinos El Bosque.
- Junta de Vecinos Las Bodegas
- Junta de Vecinos Los Corrales

Proyectos Deportivos Pirque 2016:

ORGANIZACIÓN	PROYECTO	MONTO	RESULTADO
Club Deportivo José Miguel Carrera	Implementación Deportiva	\$1.998.400.-	APROBADO POR 6% GORE
Liga Deportiva de Fútbol de Pirque	Financiamiento Campeonato 2016	\$14.890.620.-	APROBADO POR 6% GORE

Respaldo Fotográfico Deportes 2016 Copa Alcalde "Amigos por el fútbol 2016"



I.MUNICIPALIDAD DE PIRQUE



“Día Internacional de la Prevención de Drogas a través del Deporte”



I.MUNICIPALIDAD DE PIRQUE



“1° Torneo Panamericano de KARATE DO GOJU KAI en Chile”



I.MUNICIPALIDAD DE PIRQUE



“II Volantinada Familiar 2016”



“Pirque Fomenta Hábitos de Vida Saludable a Través del Deporte y la Recreación”



I.MUNICIPALIDAD DE PIRQUE

“Maratón de Zumba 6% Gore 2016”



“Cicletada Familiar 2016”



I.MUNICIPALIDAD DE PIRQUE

“Corrida Familiar Inauguración Estadio Municipal 2016”



“II Circuito Escolar de Cross Country 2016”



I.MUNICIPALIDAD DE PIRQUE

“Haras de Pirque – Rio Clarillo”



Talleres Recreativos Comunes En Pirque



“Zumba El Principal”

“Baile Entre. San José Obrero”



“Zumba Sigfriedo Bic”

“Entren. Funcional Patricio Gana”



I.MUNICIPALIDAD DE PIRQUE

“Entren. Funcional San Vicente”



“Zumba Los Álamos de El Llano”



“Entre. Funcional Complejo Tarde”



“Entren. Funcional Mañana”



“Entren. Funcional Mañana”



“Power-Fitness Complejo”

“Power-Fitness Los Corrales”



“Zumba Vespertina Complejo”

I.MUNICIPALIDAD DE PIRQUE



“Yoga Vinyasa Complejo”



“Baby Futbol San José Obrero”



“Escuela de Futbol IND”



“Basquetbol Formativo”

“Deporte de Competencia”



“Voleibol Femenino de Pirque”



“Voleibol Masculino de Pirque”



“Club de Running de Pirque”



“Basquetbol Adulto Pirque”

I.MUNICIPALIDAD DE PIRQUE



“Club de Rugby PANZER de Pirque”



“Club Deportes Pirque”

PROYECTO DEPORTIVO PIRQUE

Nombre Institución	LIGA DEPORTIVA DE FUTBOL DE PIRQUE
Proyecto	“CAMPEONATO OFICIAL CLAUSURA PIRQUE 2016”
Monto	\$14.980.620
Breve Descripción	Primer proyecto adjudicado por la institución, el cual les permitió el financiamiento del campeonato oficial año 2016 beneficiando a los 16 clubes deportivos de futbol de Pirque quienes la conforman, incorporando costos de arbitrajes, premiación, galardones, implementación y vestimenta deportiva, entre otros.

Primer Complejo Deportivo de la Comuna de Pirque:

En el año 2016 se inauguró el Primer Complejo Deportivo de la Comuna de Pirque, en cual se desarrollan diferentes disciplinas deportivas, como Futbol, Atletismo, gimnasia Tenis, etc.



I.MUNICIPALIDAD DE PIRQUE



4.9 Oficina Senda:

Las Actividades desarrolladas en 2016 por SENDA Previene Pirque, dependiente de la Dirección de Desarrollo Comunitario, DIDECO.

Programas y/o proyectos ejecutados con aporte y/o asesoría de otras instituciones públicas:

Proyecto	Institución	actividad	Cobertura/ N° acciones	Beneficiarios directos/indirectos	Financiamiento	
					Municipal	Otro*
SENDA Previene Pirque	Ministerio del interior y Seguridad Pública	Servicio nacional para la prevención del consumo de drogas alcohol y tabaco PREVIENE Pirque	Residentes en Pirque	Residentes y comunidades escolares y de jardines de la comuna de Pirque	Aporte anual correspondiente a \$5.633.328.-	Aporte anual senda \$13.442.212.

*Señalar fuente de financiamiento y monto o característica del aporte

Convenios con otros Organismos, ya sean públicos o privados.

Institución	Pública o Privada	Fecha de Inicio	Fecha de Terminación	Materia del Convenio
SENDA Previene	pública	Marzo 2015	Diciembre 2017	Ejecución Programa "SENDA Previene en la comunidad". Pirque

Actividades desarrolladas por SENDA Previene Pirque durante 2016

El Servicio Nacional para la Prevención y Rehabilitación del Consumo de Drogas y Alcohol, reconociendo el trabajo realizado con las Municipalidades en el ámbito comunal respecto a la construcción de políticas, planes y programas de drogas y alcohol en el espacio local, ha estimado necesario reforzar la perspectiva territorial y comunitaria de dicho trabajo, a través del conocimiento de los distintos determinantes sociales que afectan el desarrollo de las personas para generar, de esta forma, mejores políticas, planes y programas que contribuyan a la calidad de vida de las personas y sus comunidades. En distintas áreas, estas son:

Prevención.

En el ámbito educativo SENDA Previene Pirque se encarga de la implementación de programas preventivos que potencien factores protectores y disminuyan factores de riesgo en escolares de establecimientos públicos y particular-subvencionados seleccionados, de acuerdo a resultados de diagnósticos comunales y de los propios establecimientos escolares.

Mediante diversos talleres tales como:

I.MUNICIPALIDAD DE PIRQUE

Campaña de verano 2016

Participación en actividades municipales:

- Participación en las colonias de verano 2016: Taller preventivo artístico musical “Peter pan”
- Participación en el CNCT 2016: Taller preventivo artístico musical “Peter pan”
- Participación en verano mujer 2016: Charlas preventivas, abuso de alcohol en mujeres.



Actividad de verano

- **Verano Joven**



- **Difusión en camping:** Actividad desarrollada en conjunto con carabineros e inspector municipal.
 - Caja de compensación los Andes
 - Municipalidad de Pirque.
 - Reserva nacional Rio Clarillo

Campeonato de fútbol “IV Amigos Por EL Futbol: Copa Alcalde 2016”



I.MUNICIPALIDAD DE PIRQUE

Ámbito de Prevención:

- Capacitación docente Continuo preventivo
 - Santos Rubio
 - Lo Arcaya
 - Liceo El Llano
 - San Juan
 - Liceo El Principal



Estrategias parentales para la prevención del uso de drogas en la familia:

- Escuela Lo Arcaya
- Liceo El Llano



Ferias Preventivas:

- Escuela Lo Arcaya
- Liceo El Llano



Actividades preventivas Escuelas y Liceos

- Día del alumno Liceo El Principal.
- Día de la convivencia Escolar Liceo El Principal
- Sentido de pertenencia Escuela Santos Rubio

I.MUNICIPALIDAD DE PIRQUE



I Seminario Rural “Marihuana, Adolescencia y parentalidad positiva”



Obra de teatro preventiva “La Familia Canta”

- Jardín infantil Gregoria Díaz
- Escuela San Juan



Día de la prevención vial

- Escuela Lo Arcaya
- Liceo El Principal



I.MUNICIPALIDAD DE PIRQUE

Prevención en colegios Privados

- **Charlas preventivas Colegio Colonial de Pirque**



Ámbito Prevención en el trabajo

SENDA Previene Pirque además tiene como labor Promover la calidad de vida laboral en trabajadores y trabajadoras de empresas públicas y privadas a través de la implementación del programa trabajar con calidad de vida en cualquiera de sus modalidades.

Taller de capacitación “MIPE Preventiva”

- **Agrícola Santa Ema**



Ámbito de Tratamiento

- Realizar detección, intervenciones breves y referencia a confirmación diagnóstica a usuarios que acuden a solicitar orientación de manera espontánea. En esta instancia se les brinda a los usuarios entrevista de acogida, con la trabajadora Social, la cual tiene como fin tomar conocimiento de la etapa de consumo (experimental, permanente o abusivo), para luego, en caso de ser consumo experimental o permanente brindar la opción de ser atendido por la psicóloga Jessy Sánchez, en un total de 3 sesiones para evaluación del tipo de consumo y derivación en caso de ser necesario. Si el consumo es problemático o abusivo de buscan las instancias de tratamiento de adicciones en un centro de atención semi-cerrado o cerrado para de esta manera el sujeto lleve a cabo un proceso de rehabilitación.
- SENDA Previene Pirque además participa de la **Red de Salud Metropolitana Sur Oriente**, recibiendo capacitación en sistema de derivación a problema de adicciones.

Integración social

- Articular las oportunidades comunales para la integración social de las personas con consumo problemático de sustancias. En conjunto de OMIL Pirque.

I.MUNICIPALIDAD DE PIRQUE

- Durante 2016 SENDA Previene Pirque consolidó y a mantenido alianza con Fundación Rehabilita, Institución de rehabilitación del consumo de sustancias, ubicado en Av. Virginia Subercaseaux 0254, San Juan de Pirque. Gracias a las cual hemos podido realizar diversas charlas informativas, y experienciales en los Liceos y escuelas de la comuna de manera mantener informados a los alumnos de Pirque de las consecuencias del consumo abusivo de sustancias.
- Participación en red chile crece contigo.
- Capacitación Red de Salud Mental sur oriente
- Capacitación elaboración de proyectos Sociales.

Ámbito de Comunicaciones

SENDA Previene Pirque tiene variadas actividades en las cuales se encarga de difundir la prevención del consumo de drogas tabaco y alcohol.

Tales como:

- Participación mensual en programa radial "Pirque Contigo Radio" en "Radio Pirque la Regalona".

Ámbito de Desarrollo y gestión territorial

Fortalecer actores sociales en la temática de drogas a través de la capacitación e inclusión en los procesos de planificación local, considerando el enfoque de los determinantes sociales de la salud.

Taller De Huerto Comunitario



Taller de Relajación y manejo de las emociones en dos localidades en conjunto con Organizaciones comunitarias y junta de vecinos:

TALLER
"TÉCNICAS DE RELAJACIÓN Y
MANEJO DE EMOCIONES"

Todos los jueves de 15:00 a 16:00 horas
SEDE COMUNITARIA CRUCERAL

+Info:  228530251 



I.MUNICIPALIDAD DE PIRQUE

Taller de Relajación y manejo de las emociones El Bosque, Principal De Pirque

TALLER "TÉCNICAS DE RELAJACIÓN Y MANEJO DE EMOCIONES"

Desde el 16 de Noviembre
11:00 a 12:00 horas
SEDE COMUNITARIA EL BOSQUE
AL CALLE HERVÁN PRIETO N° 7140,
(COTRÓDUCALLE-CEMENTERIO)



TALLER GRATUITO
EJECUTA: SENDA PREVIENE PIRQUE

INFORMACIÓN

+Info: 228530251

AppCity



Feria preventiva Día internacional de la prevención 2016



Actividad en conjunto a COSAM, programa juventud.



Participación desfile agrupación Creando Puntos.



I.MUNICIPALIDAD DE PIRQUE

Ferias Preventivas

Feria municipal de talleres preventivos.
Feria Preventiva de seguridad para todos.
Feria sustentable Pirque 2016



Celebración Día del Niño.

- Día del niño municipal
- Villa San Ramón



Participación en desfile 18 de septiembre cancha Bandera de Chile



I.MUNICIPALIDAD DE PIRQUE

Participación en “Volantinada Familiar 2016”: juegos típicos actividad realizada en conjunto con Deportes, club deportivo y OPD.



SENDA Previene Pirque participa En Municipio en terreno

- Los Álamos del Llano
- Sigfredo Bic
- San Vicente
- Villorrio Valle Alto
- Villorrio San José Obrero
- San Juan
- Los Silos
- Consultorio El Principal



Fondo concursable 2016.

Curso de Boulder en muro de escalada El Principal



I.MUNICIPALIDAD DE PIRQUE

4.10 Programa De Desarrollo Local- PRODESAL:

Programas y/o proyectos ejecutados con aporte y/o asesoría de otras instituciones públicas:

Programa	Institución	actividad	Cobertura/ N° acciones	Beneficiarios directos/indirectos	Financiamiento	
					Municipal	Otro* (INDAP)
PRODESAL	INDAP	Agropecuaria	118	Agricultores	4.961.858	28.117.195

Subvenciones otorgadas:

Organizaciones	Cobertura	Monto M\$
No Aplica	No aplica	No aplica

Convenios con otros Organismo.

Institución	Publica /Privada	Fecha de Inicio	Fecha / Termino	Materia del Convenio
Instituto de Desarrollo Agropecuario - INDAP	Publica	04 de enero 2016	31 de diciembre 2016	Ejecución del Programa de Desarrollo Local, con el objeto de apoyar a las familias rurales para fortalecer sus actividades silvoagropecuarias.
Instituto de Investigaciones Agropecuarias –INIA, Centro Regional de Investigación (CRI) La Platina	Pública	30 de mayo de 2016	31 de diciembre de 2016	Destinado a entregar servicios de talleres, giras, capacitación y asesorías que permitan el desarrollo de capacidades productivas y empresariales de los usuarios de INDAP

Gestión PRODESAL Pirque 2016

El Programa de Desarrollo Local – PRODESAL -, es un programa de INDAP ejecutado preferentemente a través de las Municipalidades, a las que INDAP transfiere recursos por medio de un convenio de colaboración, los que se complementan con los recursos que aportan dichas entidades ejecutoras. Estos recursos se destinan a la contratación de Equipos Técnicos que asesoran permanentemente a los usuarios del Programa, pequeños agricultores, el cual busca ampliar las habilidades y oportunidades de los pequeños productores agrícolas campesinos y sus familias para mejorar sus sistemas productivos y actividades conexas e incubar y desarrollar emprendimientos económicos, contribuyendo a aumentar sus ingresos y calidad de vida

PRODESAL, centra la atención en los pequeños productores agrícolas, campesinos y sus familias, independientemente de su disponibilidad de recursos.

Los usuarios se organizan en Unidades Operativas Comunes, que es una agrupación de usuarios organizados según sus intereses, vocación productiva, identidad, interrelaciones sociales y productivas/comerciales, entre otros, que estará conformada por un número variable de Grupos organizados por afinidad de su actividad productiva y/o según territorio o localidad. Esta agrupación, junto con compartir una cierta vecindad geográfica y similitud en cuanto a estrategias de desarrollo, servirá además como espacio de participación, coordinación y diálogo entre los usuarios, en la perspectiva de ampliar el capital social y económico de los territorios.

El Programa entrega de manera articulada y diferenciada asesorías técnicas orientadas hacia los siguientes ámbitos de apoyo:

- ✓ Desarrollo de capacidades productivas.
- ✓ Incubación y mejoramiento de emprendimientos económicos y vinculación al mercado.
- ✓ Articulación con otros programas de financiamiento a través de incentivos y/o créditos.

I.MUNICIPALIDAD DE PIRQUE

- ✓ Mejoramiento del capital social, la asociatividad y la participación en las comunidades rurales.
- ✓ Riego: se orienta a mejorar la gestión y eficiencia de los sistemas de riego, potenciando el mejoramiento de canales, pozos, riego tecnificado y captadores de agua no aprovechada, haciéndose cargo de las situaciones deficitarias recurrentes que se han venido presentando, además de potenciar la regularización de derechos de agua. Todo lo anterior mejorando el acceso a incentivos para la agricultura familiar campesina. INDAP a través de este producto provee cofinanciamiento en inversiones en obras de captura, riego y/o drenaje, y recuperación de infraestructura existente, incluyendo estudios, costos de elaboración de proyectos y capacitación sobre estos proyectos, apoyo para la ejecución y utilización de las obras, y además, para consultorías en las materias relativas a regularización de derechos de agua.
- ✓ Articulación con la red de fomento pública y privada.
- ✓ Promoción de un desarrollo sustentable.

El mandato legal del Instituto de Desarrollo Agropecuario (INDAP) señala que el objetivo de la Institución es “Promover el desarrollo económico, social y tecnológico de los pequeños productores agrícolas y campesinos, con el fin de contribuir a elevar su capacidad empresarial, organizacional y comercial, su integración al proceso de desarrollo rural y optimizar al mismo tiempo el uso de los recursos productivos” (Ley Orgánica 18.910, modificada por la Ley 19.213).

En este contexto, INDAP define su misión Institucional como “Contribuir al desarrollo económico sostenible y a la valorización de la Agricultura Familiar Campesina (AFC) y sus organizaciones, mediante una acción de fomento tendiente a fortalecer el capital humano, social, productivo, natural y cultural, de hombres, mujeres, jóvenes y pueblos originarios en los territorios”.

Mientras que los objetivos estratégicos del período 2016 fueron:

- Apoyar el acceso de la agricultura familiar campesina a un sistema de extensión y apoyo a la innovación que mejore sus capacidades y habilidades para desarrollar emprendimientos agrícolas y rurales, considerando las oportunidades y restricciones que señalan los mercados, los territorios y el medio ambiente.
- Facilitar el acceso de la Agricultura Familiar Campesina a programas de financiamiento (créditos e incentivos) adecuados a las necesidades de capital de trabajo e inversiones requeridos para potenciar la diversidad de emprendimientos económicos, individuales y asociativos.
- Ampliar y mejorar las condiciones de acceso de la Agricultura Familiar Campesina a los mercados locales regionales y nacionales, promoviendo productos tradicionales y diferenciados de alta calidad, buscando un acercamiento entre el productor y el consumidor final.
- Fortalecer el desarrollo organizacional de la Agricultura Familiar Campesina para así contribuir al desarrollo de su actividad productiva y de su integración a los mercados, así como al fortalecimiento de su participación y posicionamiento como un actor relevante en la sociedad.
- Apoyar el desarrollo y fortalecimiento del capital social de la Agricultura Familiar Campesina, impulsando la cooperación entre productores, así como la constitución de redes y alianzas entre éstos y los actores públicos y privados, para canalizar nuevos recursos y competencias hacia el mundo rural.

A quién está dirigido

- A pequeños productores agrícolas, campesinos y sus familias que desarrollan actividades silvoagropecuarias y/o actividades conexas que tengan necesidades de mejorar o mantener sus sistemas productivos y/o desarrollar nuevos emprendimientos.
- Se entiende por “pequeño productor agrícola” a aquel que explota una superficie no superior a las 12 hectáreas de riego básico, cuyos activos no superan el equivalente a 3.500 Unidades de Fomento, que su ingreso provenga principalmente de la explotación agrícola y que trabaje directamente la tierra, cualquiera sea su régimen de tenencia; mientras que por “campesino” a aquel que habita y trabaja habitualmente en el campo, cuyos ingresos provengan fundamentalmente de la actividad silvoagropecuaria realizada en forma personal, cualquiera sea la calidad jurídica en que realice lo haga, siempre que sus condiciones económicas no sean superiores a las de un pequeño productor agrícola, y las personas que integran su familia.
- Pueden participar como titulares del Programa dos o más pequeños productores agrícolas y/o campesinos de un mismo predio, siempre y cuando gestionen actividades silvoagropecuarias y/o conexas, distintas e independientes económicamente entre sí y en superficies distintas del mismo predio.

I.MUNICIPALIDAD DE PIRQUE

Beneficios para el usuario

- Apoyo del Equipo técnico con metodologías de extensión pertinentes a la condición de los usuarios y la naturaleza de los problemas a abordar (capacitaciones grupales; asesorías técnicas prediales; parcelas demostrativas; días de campo; giras técnicas; talleres, operativos veterinarios; difusión y articulación de la red de subsidios del Estado y la red de fomento público y privado; articulación comercial; asesorías especializadas de otros programas de INDAP; formulación de proyectos, articulación de apoyos externos a INDAP, tales como Universidades, Centros de Capacitación y otras entidades públicas (por ejemplo cursos SENEC), entre otros.
- Acceso a recursos para inversiones.
- Acceso a capital de trabajo.

Principales logros PRODESAL 2016

- ✓ Beneficios en el mejoramiento de riego: construcción de tranques, rehabilitación de tranques (limpieza), implementación de riego tecnificado, casetas equipadas de riego, otros.
- ✓ Colocamos el riego y el manejo de recursos hídricos como un eje central para un desarrollo sustentable en el mediano y largo plazo.
- ✓ Apoyo a agricultores en Emergencia Agrícola por efecto de la sequía; Fardos (pasto) y Fructuosa (alimento apícola).
- ✓ Por medio de Bono y Proyectos se postuló a Usuarios a Infraestructura (galpones, invernaderos, gallineros, salas de elaboración de quesos, salas de cosecha para apicultores, pesebreras, bodegas, etc.), y Equipamiento (incubadoras, motocultivadores, bomba fumigadoras, trituradores de grano, pulverizadoras, bebederos, comederos, maquinaria apícola; batea desoperculadora, centrifuga, etc.)
- ✓ Iniciar ejecución de Plan de Recuperación de Tranques CORA.
- ✓ Riego: se mejora gestión del agua para riego eficiente, potenciando el mejoramiento de canales, pozos, riego tecnificado y captadores de agua, haciéndose cargo de las situaciones deficitarias recurrentes que se han venido presentando, además de potenciar la regularización de derechos de agua. Todo lo anterior mejorando el acceso a incentivos para la agricultura familiar campesina. INDAP a través de este producto provee cofinanciamiento en inversiones en obras de captura, riego y/o drenaje, y recuperación de infraestructura existente, incluyendo estudios, costos de elaboración de proyectos y capacitación sobre estos proyectos, apoyo para la ejecución y utilización de las obras, y además, para consultorías en las materias relativas a regularización de derechos de agua.
- ✓ Sistema de Incentivos para la Sustentabilidad Agroambiental de los Suelos Agropecuarios (SIRSD-S), apoyo económico, no reembolsable, cofinanciar aquellas actividades y prácticas destinadas a recuperar los suelos agropecuarios degradados y/o a mantener los suelos agropecuarios ya recuperados.
- ✓ Apoyo para la realización de Congresos Apícola y Avícola respectivamente.
- ✓ Capacitaciones, talleres, giras, congresos, asesorías, ferias, eventos, etc., se apoyo continuo a los agricultores.
- ✓ Financiamiento, créditos a Agricultores.
- ✓ Campaña Sanitaria Ganadera asesorada por el M.V. Dr. Víctor Villablanca.
- ✓ Capacitación: Convenio con INIA La Platina para asesoría técnica y capacitación en Riego, Planificación de calendario Hortícola y Manejo Técnico en Apicultura
- ✓ Apoyo de Agrupaciones existentes:
 - Mapuachawal (9na Versión de Concurso de Selección Genética del Gallo y la Gallina Mapuche y 2do Seminario de Conservación del Gallo y la Gallina Mapuche)
 - Agrupación Tecnológica Apícola de Pirque (ATP) (Apoyo en 2do Encuentro Apícola de Pirque)
 - Apoyo en la formación de Nuevas Agrupaciones (Agrupación de productores ecológicos "Raíz Agroecológica de Pirque)

I.MUNICIPALIDAD DE PIRQUE

- ✓ Elaboración de Plan Territorial Comunal y Plan de Mediano Plazo (PMP)
- ✓ Realización de Talleres de “Mercados Locales y Ferias de productores”
- ✓ Gira de Turismo Rural – Visita de municipios de Limache y Olmué, Región de Valparaíso
- ✓ Participación en Ferias y Mercados Campesinos (Día del Patrimonio, 1ra Feria Pirque Sustentable, otras)

Articulaciones Relevantes

- ✓ Articulación primaria para gestión de convenio de colaboración con el Centro de Desarrollo de Negocios (CDN) de San Bernardo, operado por la ONG “Construyendo Mis Sueños” de la U. de Chile.
- ✓ Nombramiento como “Contraparte Técnica” del Programa de Infraestructura Rural para el Desarrollo Territorial – PIRDT, del Gobierno Regional Metropolitano – GORE
- ✓ Miembro de la Comisión Provincial de Plaguicidas Cordillera.
- ✓ Articulación con el Instituto de Investigaciones Agropecuarias (INIA) La Platina:
 - Ejecución del “Programa Territorial para la Producción Limpia de Hortalizas en el Valle Central”
 - Grupos de Transferencia Tecnológica (GTT): en Producción Limpia de Hortalizas (15 productores) y Apícola (15 productores)
 - Proyecto FIA “Consultorio Agropecuario Local: Plataforma MATEO”
- ✓ Escuela AgroEcológica de Pirque (EAP):
 - Formación de la Agrupación de Pequeños Productores Agroecológicos: Raíz Agroecológica de Pirque
 - Gestión de Mercado Local Agroecológico “Mercado Origen”
- ✓ Trabajo colaborativo con la Confederación Nacional de Asociaciones Gremiales y de Pequeños Productores Campesinos de Chile (CONAPROCH) y Organización “Trenzando Articulación” de la U. de Chile
 - Circuitos Cortos de Comercialización: Ferias y Mercados Locales

Gestión económica PRODESAL 2016

a) Convenio PRODESAL – I. Municipalidad de Pirque

Convenio INDAP - Municipalidad de Pirque				
Concepto	Item	%	Monto (\$)	Subtotal (\$)
*Aporte Municipal año 2016	Aporte Entidad Ejecutora	15	4.961.858	4.961.858
Aporte INDAP 2016	Honorarios y movilización Equipo Técnico	85	28.117.195	28.117.195
			TOTAL	33.079.053

***Dentro del aporte Municipal es importante considerar, aparte del aporte pecuniario, el aporte en infraestructura y equipos, como también el apoyo administrativo (secretaría), valorizado en un aporte de \$3.333.336 al año**

b) Fondo de Apoyo Inicial (FAI), Inversiones para el Fortalecimiento Productivo (IFP) y Riego (Concurso CNR-GORE)

Recursos canalizados desde INDAP en usuarios de U.O. Pirque			
Instrumento	N° usuarios beneficiados	Segmento	Monto (\$)
FAI	53	1	6.344.000
IFP	16	1 y 2	23.315.410
Riego (CNR GORE)	4	2	38.991974
TOTAL			68.651.384

I.MUNICIPALIDAD DE PIRQUE

c) Resumen de presupuesto articulado en la Ilustre Municipalidad de Pirque

Resumen de Inversiones públicas articuladas en la Comuna de Pirque			
Concepto	Item	Monto (\$)	Subtotal (\$)
Aporte Municipal año 2016 - Convenio PRODESAL	Aporte Entidad Ejecutora por convenio	4.961.858	8.295.194
	Apoyo administrativo	3.333.336	
Aporte INDAP 2016 - Convenio PRODESAL	Honorarios y movilización Equipo Técnico	28.117.195	96.768.579
	Proyectos FAI, IFP y Riego	68.651.384	
TOTAL			105.063.773

Actividades PRODESAL 2016

Convenios, talleres, giras, campaña ganadera, proyectos, ferias y capacitaciones:

Gira Técnica GTT Producción Limpia de Hortalizas a Arica



Convenio INIA – PRODESAL Pirque Gira Melipilla – Producción de Tomate”



Reuniones por rubro para planificación de temporada

I.MUNICIPALIDAD DE PIRQUE



Charla "Instrumentos de SERCOTEC"



Actividades de Mesas de Coordinación:
Participación de usuarios



Asesoría del M.V Victor Villablanca para usuarios de
PRODESAL



Capacitación en Triple Lavado – INIA - DUOC UC



Talleres "Mercados Locales y Ferias" PRODESAL –
CONAPROCH y Trenzando Articulación



Capacitación en "operación y mantenimiento de riego
tecnificado y tranques de acumulación" PRODESAL –
INIA La Platina



Grupo de Transferencia Tecnológica Apícola –
INIA La Platina – PRODESAL



1ra Feria Pirque Sustentable

I.MUNICIPALIDAD DE PIRQUE



Limpieza Tranque “Potrero Grande”, El Principal. Comunidad de Riego N°2 El Principal.



Convenio INIA-PRODESAL Pirque, Charla “Manejo y prevención de enfermedades en Tomate”

Desafíos para el 2017

- ✓ El Riego y el manejo de recursos hídricos como eje central de nuestro accionar, para el desarrollo sustentable en el mediano y largo plazo.
- ✓ Mantener y potenciar el uso de instrumentos de fomento de INDAP para disminuir vulnerabilidad de los agricultores y de sus sistemas productivos.
- ✓ Regularización de terrenos y derechos de agua.
- ✓ Formalización de agricultores en SII, para venta y comercialización de productos, participar en eventos, ferias, etc.
- ✓ Puesta en marcha de medidas y énfasis en agricultura sustentable y cuidado del medio ambiente.
- ✓ Mejorar la capacidad de adaptación de los agricultores frente a los cambios del clima (sequia, heladas, temporales, etc.) y sus efectos en los distintos sistemas productivos.
- ✓ Mejoras genéticas en Ganadería.
- ✓ Difusión, capacitación y transferencia para el buen uso de praderas, alimento de guarda, manejo de carga animal, manejo agrícola, entre otros.
- ✓ Promover el financiamiento de equipamiento o inversiones en maquinarias, infraestructuras, otros.
- ✓ Capacitar en gestión comercial, asociatividad y comercialización de productos agropecuarios.
- ✓ Mejorar situación socioeconómica familiar.
- ✓ Reforzamiento de alianzas estratégicas, especialmente con CNR (Comisión Nacional de Riego), DOH (Dirección de Obras Hidráulicas), Gobiernos Regionales, entre otros.
- ✓ Potenciar y apoyar al fortalecimiento a Agrupaciones en vías de crecimiento, formadas mayoritariamente con usuarios PRODESAL.
- ✓ Asegurar la total ejecución de los proyectos vigentes de suelos y riego.
- ✓ Fomentar la asociatividad en nuestros agricultores.
- ✓ Mejorar canales de comercialización.

4.11 Unidad De Higiene Ambiental Y Zoonosis

La Unidad de Higiene Ambiental y Zoonosis de la Municipalidad de Pirque ha efectuado las siguientes actividades en el Año 2016, con el **objetivo principal** de mejorar las condiciones Ambientales y Sanitarias de importancia en Salud Pública en la Comuna.

Actividades Realizadas:

Control de Vectores Sanitarios que nos lleva a prevenir enfermedades de importancia epidemiológicas que pueden transmitirse a las personas a través de Fumigaciones y Desratizaciones

Fumigación de Viviendas	220
Desratizaciones	123

Control de Parásitos con el fin de prevenir estas Zoonosis (Enfermedades que se transmiten de animales a las personas)

Control de Parásitos Internos y Externos	828
--	-----

I.MUNICIPALIDAD DE PIRQUE

Atenciones Veterinarias Primarias con el fin de atender a los animales de personas de escasos recursos	271
--	-----

Operativos Veterinarios en diferentes sectores de la comuna por atenciones de solicitudes	1593
---	------



Operativo los Magnolios el Principal



Operativo sector Los Silos

Denuncias Recibidas, en su mayoría por temas sanitarios de salubridad	62
---	----

Muestra de Cloro Libre Residual en el agua potable de Pirque	17
--	----

Permisos de Quemas controladas según calendario de CONAF	128
--	-----

Esterilizaciones Caninas y Felinas en Centro de Esterilización Municipal	642
--	-----

Intervención de la Unidad de Higiene Ambiental en el Área de trabajo:

La Unidad de Higiene Ambiental y Zoonosis para atender las solicitudes cuenta con recursos humanos especializados, capacitados y recursos materiales adecuados con productos selectivos que cumplen con la norma, los medios de protección y seguridad para los habitantes y el medio ambiente. Además se cuenta con las nuevas dependencias de oficinas Ambiental Y Zoonosis con un centro de Esterilización canina y felina y Atención Veterinaria Primaria para estas mascotas.

Cuadro resumen de las actividades desarrolladas por la Unidad de Higiene Ambiental y Zoonosis Enero a Diciembre 2016.

PROGRAMA	ACTIVIDAD	Nº DE ACCIONES
Saneamiento Básico control de vectores sanitarios	Fumigaciones	220
	Desratizaciones	123
Higiene ambiental	Control Cloro Libre residual	17

I.MUNICIPALIDAD DE PIRQUE

Prevención de Zoonosis	Control de endo y Ectoparásitos	828
Atención Sanitaria de mascotas	Atención de Operativos	1593
Atención Veterinaria Primaria	Consultas Clínicas	271
Tenencia Responsable de Mascotas	Solicitud de Esterilización en beneficio con clínica particular	108
	Centro de Esterilización Municipal	642
Control de Quemadas Agrícolas	Solicitudes emitidas y fiscalizadas por CONAF	128
Denuncias sanitarias		62
TOTAL ATENCIONES		3.992

Se hacen dos cuadros de resumen de ingresos a la Unidad de Higiene Ambiental y Zoonosis desde Enero a Diciembre del 2016

- **Ingresos por concepto derechos municipales de atenciones de Zoonosis de enero a diciembre del 2016**

ENERO	\$ 404.000.-
FEBRERO	\$ 332.683.-
MARZO	\$ 621.375.-
ABRIL	\$ 226.588.-
MAYO	\$ 349.649.-
JUNIO	\$ 116.558.-
JULIO	\$ 299.239.-
AGOSTO	\$ 220.354.-
SEPTIEMBRE	\$ 296.700.-
OCTUBRE	\$ 445.800.-
NOVIEMBRE	\$ 386.153.-
DICIEMBRE	\$ 426.577.-
SUB- TOTAL	\$ 4.125.676.-

- **Ingresos por concepto de programa control población canina (GORE) de enero a diciembre 2016**

ENERO	\$ 504.000.-
FEBRERO	\$ 784.000.-
MARZO	\$ 462.000.-
ABRIL	\$ 700.000.-
MAYO	\$ 224.000.-
JUNIO	\$ 462.000.-
JULIO	\$ 756.000.-
AGOSTO	\$ 672.000.-
SEPTIEMBRE	\$ 658.000.-
OCTUBRE	\$ 462.000.-
NOVIEMBRE	\$ 798.000.-
DICIEMBRE	\$ 784.000.-
SUB- TOTAL	\$ 7,266,000.-
TOTAL	\$ 11.391.676

I.MUNICIPALIDAD DE PIRQUE

5.- GESTION TERRITORIAL TRÁNSITO Y PATENTES COMERCIALES

5.1 Secretaria Comunal de Planificación (SECPLA)

CARTERA DE PROYECTOS 2016

GORE FNDR

TIPO DE ACCIÓN	PROGRAMA	NOMBRE PROYECTO	MONTO (\$)	FONDOS	ESTADO	CÓDIGO PROYECTO
INFRAESTRUCTURA SALUD	SALUD	REPOSICIÓN CON RELOCALIZACIÓN CESFAM JM BALMACEDA	M\$ 2,989,534	FNDR	EN ESPERA RECOMENDACIÓN SOCIAL DISEÑO	30092387-0
INFRAESTRUCTURA VIAL	INFRAESTRUCTURA VIAL	CONSTRUCCIÓN CICLOVIA COMUNA DE PIRQUE	M\$ 1,179,891	FNDR	EN ESPERA RECOMENDACIÓN SOCIAL EJECUCIÓN	30061904-0
SANEAMIENTO SANITARIO	AGUA POTABLE	MEJORAMIENTO Y AMPLIACIÓN SERVICIO APR SAN VICENTE Y LO ARCAYA	M\$ 2,500,000	FNDR	EN POSTULACIÓN DISEÑO MINISTERIO DESARROLLO SOCIAL	30065747-0
EQUIPAMIENTO	DEPORTE	ADQUISICION EQUIPOS Y EQUIPAMIENTO PROYECTO: CONSTRUCCION COMPLEJO DEPORTIVO COMUNA DE PIRQUE	M\$130,000	FNDR	EN EJECUCION	30092698-0
SERVICIOS BÁSICOS	INFRAESTRUCTURA SERVICIOS	CONSERVACION EDIFICIO CONSISTORIAL	M\$800,000	FNDR	EN ESTUDIO	-

SUBDERE PMU PMB

TIPO DE ACCIÓN	PROGRAMA	NOMBRE PROYECTO	MONTO (\$)	FONDOS	ESTADO	ID. PROYECTO
OBRA	SANEAMIENTO SANITARIO	CONSTRUCCIÓN DE SONDAJE SISTEMA DE AGUA POTABLE RURAL DE SAN JUAN	\$ 154.963.464	PMB	EN ELABORACION ESPERA RESPUESTA	13202140703
OBRA	SANEAMIENTO SANITARIO	CONSTRUCCION RED AGUA POTABLE LA VEGA	\$ 85.000.000	PMB	EN RESPUESTA OBSERVACIONES	13202160703
ESTUDIO	SANEAMIENTO SANITARIO	MEJORAMIENTO Y AMPLIACIÓN SERVICIO APR SAN VICENTE Y LO ARCAYA	\$ 63.942.000	PMB	EN EJECUCIÓN	396
EQUIPAMIENTO COMUNAL	EMERGENCIA	CONSTRUCCIÓN ESTACIONAMIENTOS PARQUE VICENTE HUIDOBRO	\$ 59.999.302	PMB	ESPERA FINANCIAMIENTO	1-C-2015-1817
ESTUDIO	SANEAMIENTO SANITARIO	RED DE ALCANTARILLADO SECTOR EL HUINGÁN PIRQUE	\$ 54.340.000	PMB	EN EJECUCIÓN	13202140402

I.MUNICIPALIDAD DE PIRQUE

ADQUISICIÓN TERRENO	PROGRAMA MEJORAMIENTO DE BARRIOS	ADQUISICIÓN TERRENO PLAZA PÚBLICA SECTOR LA PUNTILLA	\$ 46.800.000	PMB	EN EVALUACIÓN TÉCNICA	13202130801
ESTUDIO	SANEAMIENTO O SANITARIO	SISTEMA DE AGUA POTABLE RURAL SECTOR LOS SILOS	\$ 45.500.000	PMB	RESOLVER OBSERVACIONES	13202140403
ESTUDIO	SANEAMIENTO O SANITARIO	ESTUDIO DE PROYECTO DE RED DE ALCANTARILLADO, SECTOR PATRICIO GANA COMUNA DE PIRQUE	\$ 38.450.000	PMB	EN EJECUCIÓN	13202130405
ESTUDIO	SANEAMIENTO O SANITARIO	PROYECTO DE RED DE ALCANTARILLADO, SECTOR EL LLANO	\$ 36.105.000	PMB	EN EJECUCIÓN	13202140401
ESTUDIO	SANEAMIENTO O SANITARIO	PROYECTO DE RED DE ALCANTARILLADO, SECTOR SAN MANUEL	\$ 28.165.000	PMB	ESPERA FINANCIAMIENTO	13202130406
ESTUDIO	SANEAMIENTO O SANITARIO	RED ALCANTARILLADO VILLOORRIO LOS ÁLAMOS, EL LLANO PIRQUE	\$ 25.390.000	PMB	EN EJECUCIÓN	
ESTUDIO	SANEAMIENTO O SANITARIO	PROYECTO DE RED DE ALCANTARILLADO, SECTOR EL OLIVAR	\$ 24.235.000	PMB	ESPERA FINANCIAMIENTO	13202130407
ESTUDIO	SANEAMIENTO O SANITARIO	ASISTENCIA TÉCNICA DISEÑO PROYECTOS DE SANEAMIENTOS SANITARIOS	\$ 12.998.060	PMB	EN EJECUCIÓN	13202151002
ESTUDIO	SANEAMIENTO O SANITARIO	RED DE ALCANTARILLADO SECTOR EL HUINGÁN PIRQUE	\$ 12.878.000	PMB	EN EJECUCIÓN	13202140402
OBRA	SANEAMIENTO O SANITARIO	GALPÓN INDUSTRIAL APR EL PRINCIPAL	\$ 108.428.645	PMU	EN CREACIÓN MUNICIPAL	
EQUIPAMIENTO COMUNAL	EMERGENCIA	MEJORAMIENTO PLAZA CESFAM J.M. BALMACEDA	\$ 59.999.961	PMU	ESPERA FINANCIAMIENTO	1-C-2016-135
EQUIPAMIENTO COMUNAL	EMERGENCIA	CONSTRUCCION SEDE SOCIAL LA NOGALADA	\$ 49.999.999	PMU	EN CREACIÓN MUNICIPAL	1-C-2015-2526
EQUIPAMIENTO COMUNAL	EMERGENCIA	CONSTRUCCIÓN TECHUMBRE Y PAVIMENTACIÓN MULTICANCHA LOS CORRALES	\$ 49.992.773	PMU	EN CORRECCION MUNICIPAL	1-C-2016-1826
EQUIPAMIENTO COMUNAL	EMERGENCIA	CONSTRUCCIÓN TECHUMBRE Y PAVIMENTACIÓN MULTICANCHA VILLOORRIO EL OLIVAR	\$ 49.992.773	PMU	EN CORRECCION MUNICIPAL	1-C-2014-929
EQUIPAMIENTO COMUNAL	EMERGENCIA	CONSTRUCCIÓN TECHUMBRE Y PAVIMENTACIÓN MULTICANCHA VILLOORRIO SAN MANUEL	\$ 49.992.773	PMU	EN CORRECCION MUNICIPAL	A-C-2016-1784
EQUIPAMIENTO COMUNAL	EMERGENCIA	CONSTRUCCION CORRALES, CASETA DE JURADO Y PESEBRERA MEDIALUNA PARQUE VICENTE HUIDOBRO	\$ 49.895.332	PMU	EN EJECUCIÓN	1-C-2014-930

I.MUNICIPALIDAD DE PIRQUE

SERVICIOS BÁSICOS	EMERGENCIA FONDO INFRAESTRUCTURA EDUCACIONAL	MEJORAMIENTO SERVICIO ALIMENTACIÓN LICEO EL LLANO, ESCUELA LO ARCAJA, ESCUELA SANTA RITA Y LICEO EL PRINCIPAL	\$ 49.817.493	PMU	EJECUTADO	1-A-2013-828
EQUIPAMIENTO COMUNAL	EMERGENCIA	CONSTRUCCIÓN ESTRUCTURA DE TECHUMBRE Y PAVIMENTACIÓN MULTICANCHA VILLORRIO LOS ÁLAMOS DE EL LLANO	\$ 49.518.261	PMU	EN CORRECCION MUNICIPAL	1-C-2017-277 1-B-2016-374
EQUIPAMIENTO COMUNAL	EMERGENCIA	CONSTRUCCION ESTACIONAMIENTOS CEMENTERIO MUNICIPAL DE PIRQUE	\$ 34.379.933	PMU	EN EJECUCIÓN	
EQUIPAMIENTO COMUNAL	EMERGENCIA	CONSTRUCCIÓN ESTRUCTURA DE TECHUMBRE MULTICANCHA VILLORRIO SAN JOSÉ OBRERO	\$ 33.382.838	PMU	EN CORRECCION MUNICIPAL	1-C-2013-3345
SERVICIOS BÁSICOS	EMERGENCIA FONDO INFRAESTRUCTURA EDUCACIONAL	PLAN DE INVIERNO: URGENCIA 2014- REPARACIONES MENORES ESCUELA LO ARCAJA	\$ 10.000.000	PMU	EJECUTADO	1-A-2014-551
SERVICIOS BÁSICOS		PLAN DE ESTEILIZACION Y ATENCION VETERINARIA ANIMALES SIN DUEÑO 2016 COMUNA DE PIRQUE	\$ 18.726.842	PTRAC	EN EJECUCION	132020053
SERVICIOS BÁSICOS		PLAN NACIONAL DE ATENCION VETERINARIA CANINA Y FELINA 2016 COMUNA DE PIRQUE	\$ 15.603.723	PTRAC	EN EJECUCION	132020023

GORE- FRIL TRANSANTIAGO VII

VIALIDAD	TRANSANTIAGO VII	CONSTRUCCIÓN CALZADA PASAJE 1 Y MEDIO Y PASAJE 2 EL PRINCIPAL	\$ 84.848.264	FRIL	EN EJECUCION	30417576-0
VIALIDAD	TRANSANTIAGO VII	CONSTRUCCIÓN PAVIMENTACIÓN CALLE SAN BENJAMÍN, COMUNA DE PIRQUE	\$ 84.768.311	FRIL	EN EJECUCION	30417573-0
VIALIDAD	TRANSANTIAGO VII	CONSTRUCCIÓN PAVIMENTACIÓN CALLE LOS ALMENDROS, COMUNA DE PIRQUE	\$ 84.768.311	FRIL	EN EJECUCION	30417530-0
VIALIDAD	TRANSANTIAGO VII	CONSTRUCCIÓN PAVIMENTACIÓN CALLE PARQUE REAL, COMUNA DE PIRQUE	\$ 84.768.311	FRIL	EN EJECUCION	30417395-0
VIALIDAD	TRANSANTIAGO VII	CONSTRUCCIÓN PAVIMENTACIÓN CALLE VIÑA DEL MAIPO, COMUNA DE PIRQUE	\$ 84.123.480	FRIL	EN EJECUCION	30417396-0
VIALIDAD	TRANSANTIAGO VII	CONSTRUCCIÓN PAVIMENTACIÓN CALLE EL CRUCERAL, COMUNA DE PIRQUE	\$ 84.123.480	FRIL	EN EJECUCION	30417528-0
VIALIDAD	TRANSANTIAGO VII	REPOSICIÓN PAVIMENTACIÓN AV. CONCHA Y TORO, COMUNA DE PIRQUE	\$ 64.510.166	FRIL	EN EJECUCION	30415572-0

I.MUNICIPALIDAD DE PIRQUE

VIALIDAD	TRANSANTIA GO VII	CONSTRUCCIÓN PAVIMENTACIÓN CALLE EL CARMEN, PALOMAS Y ALMENDRALES	\$ 85.924.396	FRIL	EN EJECUCION	30417772-0
VIALIDAD	TRANSANTIA GO VII	CONSTRUCCIÓN PAVIMENTACIÓN CALLE VÍA 1, COMUNA DE PIRQUE	\$ 73.904.950	FRIL	EN EJECUCION	30415922-0
VIALIDAD	TRANSANTIA GO VII	CONSTRUCCIÓN 25 REFUGIOS PEATONALES COMUNA DE PIRQUE	\$ 75.734.896	FRIL	EN EJECUCION	30418434-0
VIALIDAD	TRANSANTIA GO VII	CONSTRUCCIÓN CALZADA PASAJE 13 EL PRINCIPAL COMUNA DE PIRQUE	\$ 18.142.509	FRIL	EN EJECUCION	30432932-0
VIALIDAD	TRANSANTIA GO VII	CONSTRUCCIÓN CALZADA CALLE SANTA MÓNICA, COMUNA DE PIRQUE	\$ 83.297.727	FRIL	EN EJECUCION	30432926-0
VIALIDAD	TRANSANTIA GO VII	CONSTRUCCIÓN CALZADA CALLE PARADERO 4 Y PARADERO 7 Y MEDIO PIRQUE	\$ 89.909.010	FRIL	POSTULACION	30465035-0
VIALIDAD	TRANSANTIA GO VII	CONSTRUCCIÓN CALZADA CALLE REGIDOR OSVALDO VALENZUELA, PIRQUE	\$ 89.909.010	FRIL	POSTULACION	30464993-0
VIALIDAD	TRANSANTIA GO VII	CONSTRUCCIÓN CALZADA CALLE EL CERRILLO, COMUNA DE PIRQUE	\$ 89.909.010	FRIL	POSTULACION	30465036-0
VIALIDAD	TRANSANTIA GO VII	CONSTRUCCIÓN CALZADA CALLEJON 1 CALLE PARADERO 9 Y CEREZOS, PIRQUE	\$ 89.909.010	FRIL	POSTULACION	30465037-0
VIALIDAD	TRANSANTIA GO VII	CONSTRUCCIÓN CALZADA CAMINO MEDIALUNA LO ARCAYA, COMUNA DE PIRQUE	\$ 89.909.010	FRIL	POSTULACION	30465038-0
VIALIDAD	TRANSANTIA GO VII	CONSTRUCCIÓN CALZADA CALLE KM 8 Y CALLE PARADERO 10 EL PRINCIPAL, PIRQUE	\$ 89.909.010	FRIL	POSTULACION	30465039-0
VIALIDAD	TRANSANTIA GO VII	CONSTRUCCIÓN CALZADA CALLE DOÑA PAULINA, COMUNA DE PIRQUE	\$ 89.909.010	FRIL	POSTULACION	30465040-0
VIALIDAD	TRANSANTIA GO VII	CONSTRUCCIÓN CALZADA CALLE LA LECHERIA, COMUNA DE PIRQUE	\$ 89.909.010	FRIL	POSTULACION	30465042-0
VIALIDAD	TRANSANTIA GO VII	CONSTRUCCION CALZADA CALLE LOS OLIVOS PIRQUE	\$ 63.312.410	FRIL	POSTULACION	30478238-0
VIALIDAD	TRANSANTIA GO VII	ADQUISICION CAMION ALJIBE, COMUNA DE PIRQUE	\$ 69.867.012	FRIL	POSTULACION	30478241-0
VIALIDAD	TRANSANTIA GO VII	ADQUISICION EQUIPO REPARADOR DE BACHES, COMUNA DE PIRQUE	\$ 69.867.012	FRIL	POSTULACION	30478288-0

GORE- CIRCULAR 33

SEGURIDAD	CIRCULAR 33	ADQUISICION CAMARAS TELEVIGILANCIA	\$180,000,000	CIRCULAR 33	POSTULADO	30366984
OPERACION ES	CIRCULAR33	ADQUISICION CAMION ALZA HOMBRE COMUNA DE PIRQUE	\$73,057,000	CIRCULAR 33	FINANCIADO ESPERA CONVENIO	30369982
OPERACION ES	CIRCULAR33	ADQUISICION MINI BUS MUNICIPAL, COMUNA DE PIRQUE	\$ 36,965,000	CIRCULAR 33	POSTULADO	30370073

I.MUNICIPALIDAD DE PIRQUE

SALUD	CIRCULAR33	ADQUISICION 3 AMBULANCIAS COMUNA DE PIRQUE	\$108,216,00	CIRCULAR 33	EJECUTADO	30373273
-------	------------	--	--------------	----------------	-----------	----------

5.2 Dirección de Obras Municipales

- **Permisos de edificación:**

N° de permisos	Superficie m ²	Ingresos generados (\$)
185	48256,884	66.961.528

- **Fiscalización de Obras:** la Dirección de Obras se encargó de fiscalizar los siguientes proyectos:

Nombre de Proyecto: "Construcción Corrales, Caseta de Jurado y pesebreras Medialuna, Parque Vicente Huidobro, Comuna de Pirque"

Código: 2719-24-LP16 Decreto Alcaldicio N°670/2016.



Fecha Inicio de Obras : 28 de Septiembre de 2016
Fecha Término De Obras : 26 de Noviembre de 2016
Monto del Contrato : \$49.986.881.-

I.MUNICIPALIDAD DE PIRQUE

Nombre de Proyecto: "Construcción Estacionamiento Cementerio Municipal de Pirque"
Código: 1-B-2016-374 Decreto Alcaldicio N°696/2016.



Fecha Inicio de Obras : 10 de Noviembre de 2016.
Fecha Término de Obras : 03 de Enero de 2017.
Monto del Contrato : \$32.521.988.-

Nombre de Proyecto: "Mejoramiento servicio alimentación Escuela Lo Arcaya"
Código: 1-A-2013-828 Decreto Alcaldicio N°0430/2016.



Fecha Inicio de Obras : 24 de Junio de 2016
Fecha Término de Obras : 05 de Agosto de 2016
Monto del Contrato : \$19.893.125.

I.MUNICIPALIDAD DE PIRQUE

Nombre de Proyecto: "Plan de invierno 2014-Reparaciones Menores Escuela Lo Arcaya".

Código: 1-A-2014-551 Decreto Alcaldicio N°0430/2016.



Fecha Inicio de Obras : 24 de Junio de 2016.

Fecha Término de Obras : 31 de Julio de 2016.

Monto del Contrato : \$9.792.845.-

Nombre de Proyecto: "Construcción 25 Refugios Peatonales, Pirque".

Código: ID N°2719-15-LP16 Decreto Alcaldicio N°669/2016.



Fecha Inicio de Obras : 06 De Octubre De 2016.

Fecha Término de Obras : 09 De Enero De 2017.

Monto del Contrato : \$75.373.172.- (Aumentos de Obras Incluidos).

I.MUNICIPALIDAD DE PIRQUE

Nombre de Proyecto: "Construcción Calzada Calle San Benjamín, Comuna de Pirque".
Código: 30417573-0 Decreto Alcaldicio N°525/2016.

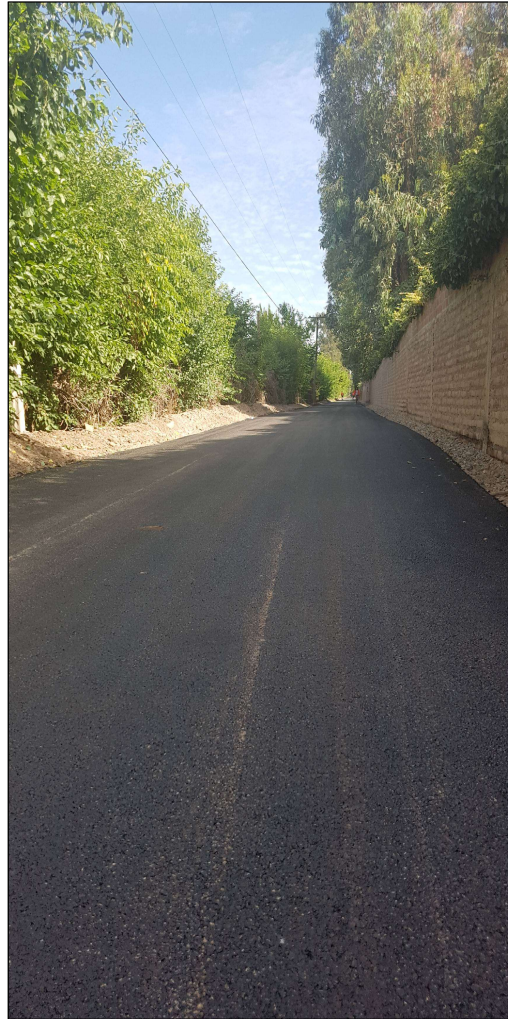
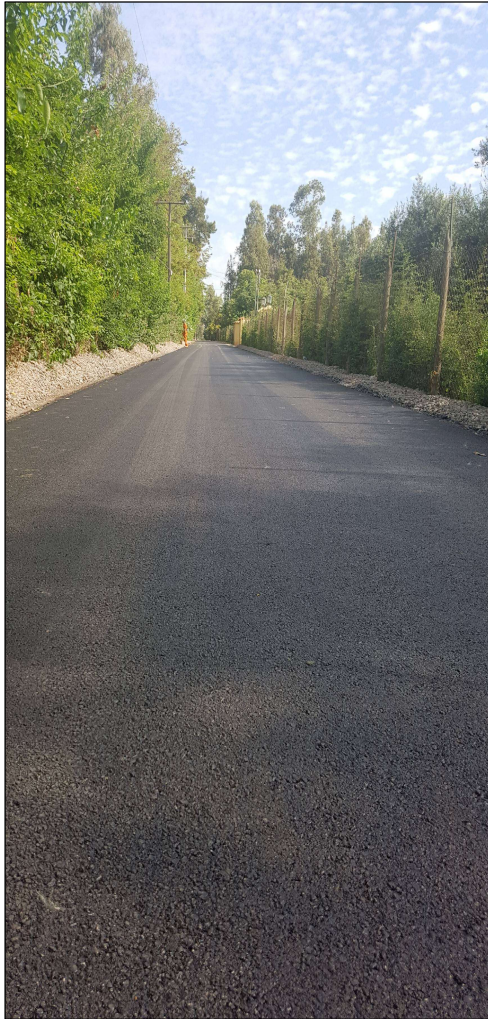

Fecha Inicio de Obras : 21 De Octubre de 2016.
Fecha Término de Obras : 16 De Noviembre de 2016.
Monto del Contrato : \$83.246.274.- (Aumentos de Obras Incluidos).

I.MUNICIPALIDAD DE PIRQUE

Nombre de Proyecto: "Construcción Calzada El Carmen, Las Palomas y Los Almendrales, comuna de Pirque".
Código: 30417772-0 Decreto Alcaldicio N°525/2016.



Fecha Inicio de Obras : 27 de Octubre de 2016.
Fecha Término de Obras : 20 de Noviembre de 2016.
Monto del Contrato : \$84.202.301.- (Aumentos de Obras Incluidos).

I.MUNICIPALIDAD DE PIRQUE

Nombre de Proyecto: "Construcción Calzada Camino Paradero 13, Pirque".
Código: 30432932-0 Decreto Alcaldicio N°525/2016.



Fecha Inicio de Obras : 13 de Octubre de 2016.
Fecha Término de Obras : 31 de Octubre de 2016.
Monto del Contrato : \$17.938.440.- (Aumentos De Obras Incluidos).

I.MUNICIPALIDAD DE PIRQUE

Nombre de Proyecto: "Construcción Calzada calle Los Almendros, Comuna de Pirque"
Código: 30417530-0 Decreto Alcaldicio N°525/2016.

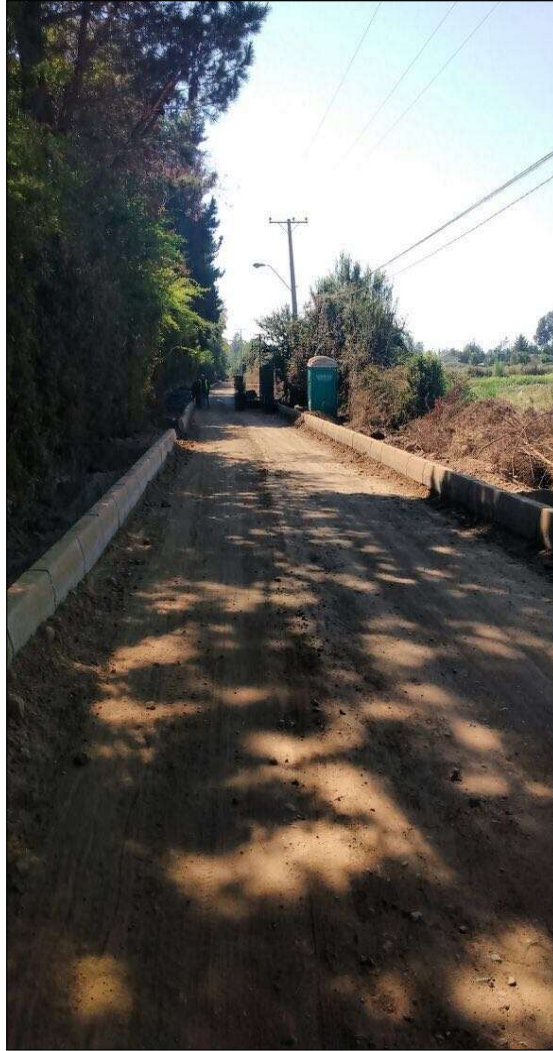
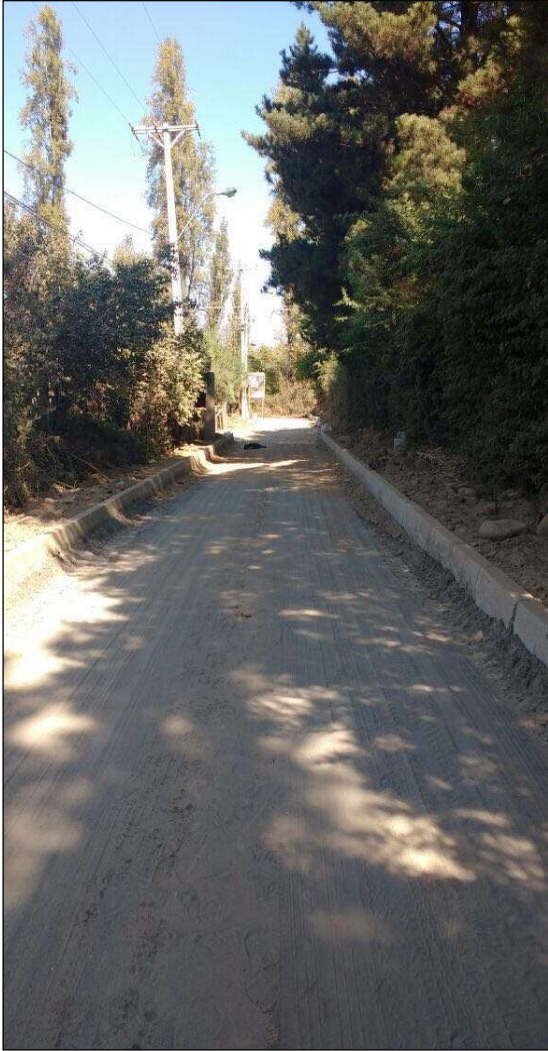

Fecha Inicio de Obras : 21 de Noviembre de 2016.
Fecha Término de Obras : 11 de Diciembre de 2016.
Monto del Contrato : \$76.845.414.-

I.MUNICIPALIDAD DE PIRQUE

Nombre de Proyecto: "Construcción Calzada Camino Paradero 1 y medio, Paradero 2, Pirque"-
Código Bip: 30417576-0. Decreto Alcaldicio N°525/2016.



Fecha Inicio de Obras : 05 de Octubre de 2016.
Fecha Término de Obras : 24 de Octubre de 2016.
Monto del Contrato : \$85.460.785.- (Aumentos de Obras Incluidos).

I.MUNICIPALIDAD DE PIRQUE

Nombre de Proyecto: "Construcción Calzada Calle Santa Mónica, Comuna de Pirque".
Código Bip: 30432926-0 Decreto Alcaldicio N°525/2016.

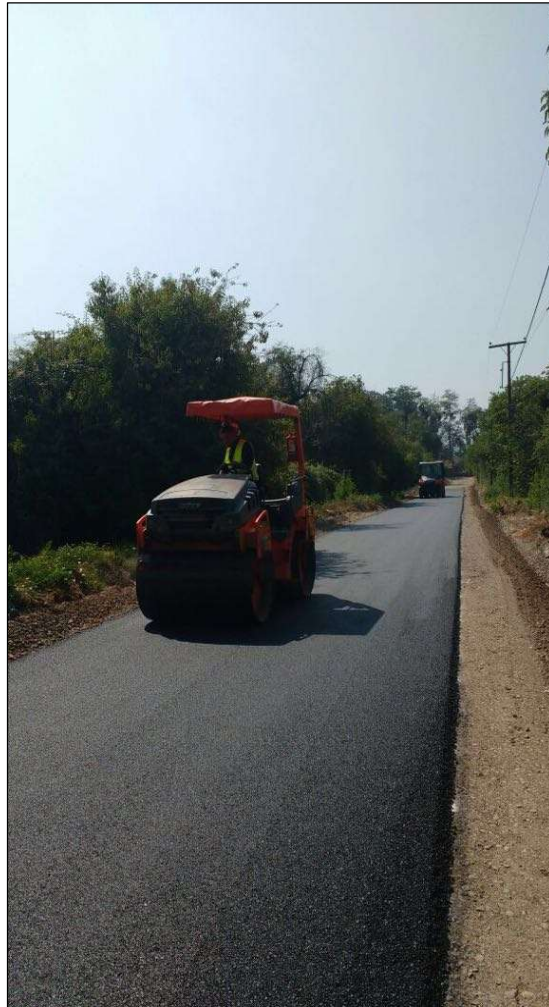

Fecha Inicio de Obras : 28 de Noviembre de 2016.
Fecha Término de Obras : 30 de Enero de 2016.
Monto del Contrato : \$83.173.303. (Aumentos de Obras Incluidos).

I.MUNICIPALIDAD DE PIRQUE

Nombre de Proyecto: "Construcción Calzada Avenida Concha y Toro, Comuna de Pirque".

Código: 30415572-0 Decreto Alcaldicio N°525/2016.

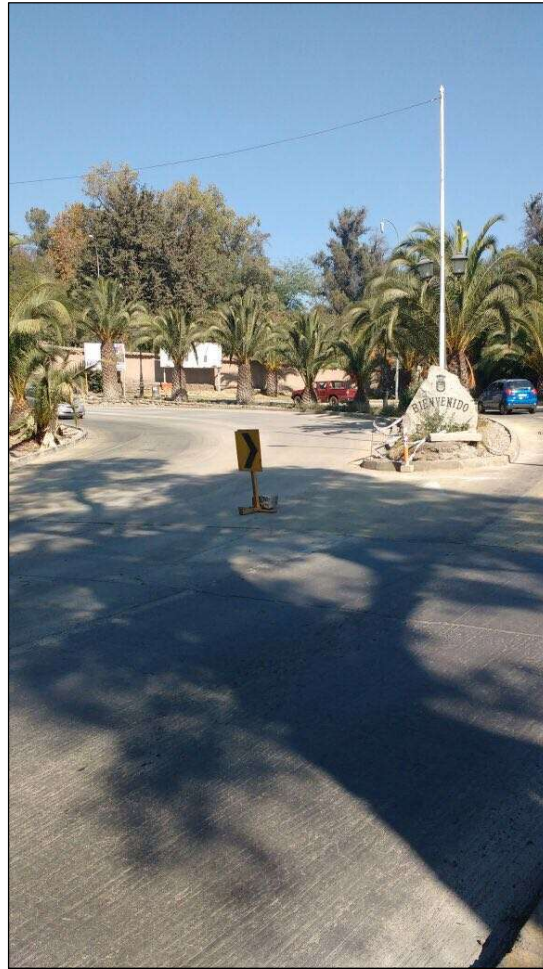

Fecha Inicio de Obras : 21 de Noviembre de 2016.

Fecha Término de Obras : 11 de Enero de 2017.

Monto del Contrato : \$85.883.421

I.MUNICIPALIDAD DE PIRQUE

Nombre de Proyecto: "Construcción Calzada Calle Vía 1, Comuna de Pirque".
Código: 30415922-0 Decreto Alcaldicio N°525/2016.

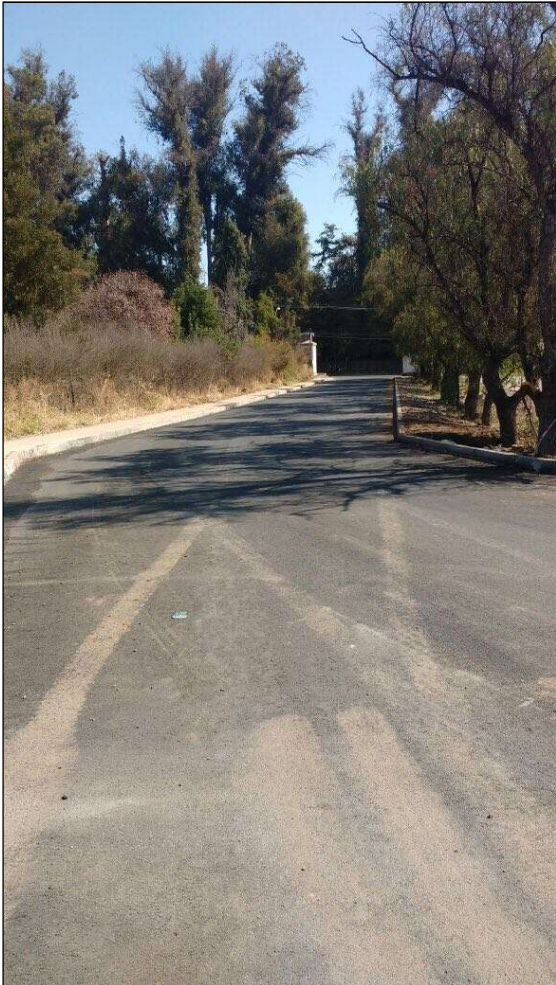

Fecha Inicio de Obras : 21 de Noviembre de 2016.
Fecha Término de Obras : 12 de Enero de 2017.
Monto del Contrato : \$57.693.954.

I.MUNICIPALIDAD DE PIRQUE

Nombre de Proyecto: "Construcción Calzada Calle El Cruceral, Comuna de Pirque".
Código Bip: 30417528-0. Decreto Alcaldicio N°525/2016.



FECHA INICIO DE OBRAS : 21 de Noviembre de 2016.
FECHA TÉRMINO DE OBRAS : 13 de Enero de 2017.
MONTO DEL CONTRATO : \$83.174.458 (Aumentos de Obras Incluidos).

Nombre de Proyecto: "Construcción Calzada Calle Viña del Maipo, Comuna de Pirque".
Código Bip: 30417396-0. Decreto Alcaldicio N°525/2016.

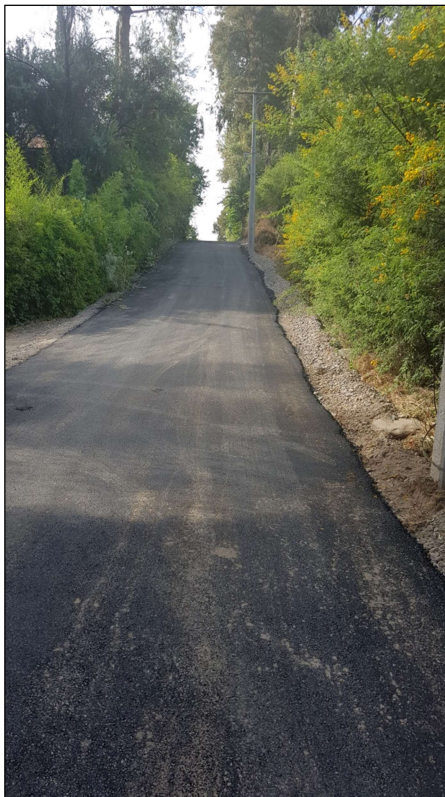

Fecha Inicio de Obras : 09 de Noviembre de 2016.
Fecha Término de Obras : 02 de Diciembre de 2016.
Monto del Contrato : \$83.137.126 (Aumentos de Obras Incluidos).

I.MUNICIPALIDAD DE PIRQUE

Nombre de Proyecto: "Construcción Calzada Calle Parque Real, Comuna de Pirque".
Código Bip: 30417395-0. Decreto Alcaldicio N°525/2016.



Fecha Inicio de Obras : 21 de Noviembre de 2016.
Fecha Término de Obras : 18 de Diciembre de 2017.
Monto del Contrato : \$75.815.239.

Nombre de Proyecto: "Construcción Complejo Deportivo, Comuna de Pirque".
Código Bip: 30092698-0. Decreto Alcaldicio N°145/2014.



I.MUNICIPALIDAD DE PIRQUE



Fecha Inicio de Obras : 04 de Noviembre de 2014.
 Fecha Término de Obras : 28 de Marzo de 2016.
 Monto del Contrato : \$2.616.474.420. (Aumentos de Obras Incluidos).

- Unidad de Operaciones:

Retiro De Residuos Domiciliarios

Contrato	Costo mensual 2016 (\$)	Costo anual 2016 (\$)	Toneladas
Retiro de basura domiciliaria	16.660.000	199.920.000	
Disposición Final Consorcio Santa Marta		92.935.057	13273,27

Cementerio

	Cantidad	Total de ingresos anuales
Pases de sepultura	72	\$11.888.932
Reservas de sepultura	21	\$19.038.649
Total general		\$30.927.581

Servicio Camión Limpia Fosas

	Cantidad	Total de ingresos Anuales
Extracción	1894	\$8.752.661

Servicio Camión Aljibe

Litros	Total de ingresos Anuales
1.416.000 mt3	\$13.739.094

I.MUNICIPALIDAD DE PIRQUE

5.3 Tránsito

- Licencias de Conducir

Licencias entregadas desde el 01/01/2016 al 31/12/2016:

LICENCIA	TIPOLOGÍA	CANTIDAD
Clase A1	NO PROFESIONAL	186
Clase A2	NO PROFESIONAL	124
Clase A1	PROFESIONAL	08
Clase A2	PROFESIONAL	781
Clase A3	PROFESIONAL	1031
Clase A4	PROFESIONAL	299
Clase A5	PROFESIONAL	51
Clase B	NO PROFESIONAL	6126
Clase C	NO PROFESIONAL	73
Clase D	NO PROFESIONAL	32
Total anual Licencias entregadas		8711

Ingresos percibidos desde el 01/01/2016 al 31/12/2016

N° DE LICENCIAS	INGRESOS (\$)
9727	279.705.259

- Permisos de Circulación:

N° PERMISOS	INGRESOS
27.710	\$ 2.470.673.835

Convenios firmados:

INSTITUCION	PUBLICA O PRIVADA	FECHA DE INICIO	FECHA DE TERMINO	MATERIA CONVENIO
INSICO S.A.	PRIVADA	2014	RENOVACION CADA CUATRO AÑOS	Programa Permisos de Circulación
REGISTRO CIVIL	PUBLICA	10/2014	Renovación por a 4 periodos iguales	Pre- Ingreso de Facturas

I.MUNICIPALIDAD DE PIRQUE

5.4 Patente Comerciales:

Tabla resumen de ingresos percibidos por concepto de Patentes y Derechos de aseo.

DENOMINACION	TIPO DE PATENTE	UNIDAD	MONTO
PATENTES ENROLADAS	INDUSTRIALES	25	\$256.070.528
	COMERCIALES	601	\$337.403.236
	PROFESIONALES	131	\$3.068.116
	ALCOHOL	150	\$9.739.591
	MICROEMPRESA FAMILIAR	123	\$7.185.603
	KIOSCO	22	\$6.057.124
	SOCIEDAD DE INVERSIONES	76	\$330.877.652
PATENTES DEFINITIVAS		1019	\$940.727.064
PATENTES POVISORIAS		109	\$9.674.786

Resumen Total de Pago de Patentes comerciales año 2016

TOTAL	\$950.401.850
--------------	----------------------

5.5 CAMPAÑA PIRQUE DICE NO A LAS BOLSAS PLÁSTICAS.

Con el impulso y gestión del Alcalde Cristián Balmaceda U. a partir del 01 de julio entro en vigencia la normativa aprobada por unanimidad por el Concejo Municipal, la cual aplica para todo el comercio de la Comuna de Pirque que entrega bolsas plásticas a sus clientes. Esta ordenanza especifica que dentro de los primeros 6 meses, comprendidos entre el 01 de julio y el 31 de diciembre de 2016, correspondió a marcha blanca, durante este tiempo se entregó información a la ciudadanía y el comercio. Durante los 4 meses siguientes, todo el comercio de Pirque hizo entrega de 2 bolsas por compra a sus clientes. Luego de los dos meses siguientes, el comercio debió entregar solo una bolsa, logrando que después de este periodo el comercio de Pirque no haga entrega de bolsas plásticas a sus clientes.

Cabe mencionar que a partir de los tres años de entrada en vigencia de la presente ordenanza, los ciudadanos, turistas y comercio de la comuna, deberán entregar sus residuos sólidos domiciliarios en bolsas con características 100% biodegradables. Con esta iniciativa, Pirque se convirtió en la primera comuna de la región metropolitana en prohibir el uso de bolsas plásticas en el territorio comunal.



ANEXOS

I.MUNICIPALIDAD DE PIRQUE

CORPORACION MUNICIPAL DE PIRQUE
ADMINISTRACION Y FINANZAS CONTABILIDAD
Y PRESUPUESTO

SECTOR SALUD

BALANCE DE EJECUCION PRESUPUESTARIA A DICIEMBRE DE 2016

INGRESOS

CUENTA	DENOMINACION	PRESUPUESTO INICIAL	PRESUPUESTO VIGENTE	INGRESO PERCIBIDO
115	DEUDORES PRESUPUESTARIOS	3,339,532	3,339,532	3,069,641
115-05	TRANSFERENCIAS CORRIENTES	2,919,366	2,919,366	2,707,624
115-05-03	DE OTRAS ENTIDADES PUBLICAS	2,919,366	2,919,366	2,707,624
115-07	C X C DE INGRESOS DE OPERACION	166,767	166,767	170,783
115-07-02	VENTA DE SERVICIOS	166,767	166,767	170,783
115-08	C x C OTROS INGRESOS CORRIENTES	253,399	253,399	50,392
115-08-01	RECUP. Y REEMBOLSOS POR L. MEDICAS	88,900	88,900	43,989
115-08-99	OTROS	164,499	164,499	6,403
115-12	C X C DE RECUPERACION DE PRESTAMOS	-	-	140,842
115-12-10	INGRESOS POR PERCIBIR	-	-	140,842
	T O T A L M\$	3,339,532	3,339,532	3,069,641

**CORPORACION MUNICIPAL DE
PIRQUE
ADMINISTRACION Y FINANZAS**

SECTOR SALUD

BALANCE DE EJECUCION PRESUPUESTARIA A DICIEMBRE DE 2016

GASTOS

CUENTA	DENOMINACION	PRESUPUESTO INICIAL	PRESUPUESTO VIGENTE	DEVENGADO
215	ACREEDORES PRESUPUESTARIOS	3,339,532	3,339,532	3,230,160
215-21	C X P GASTOS EN PERSONAL	2,489,100	2,489,100	2,438,557
215-21-01	PERSONAL DE PLANTA	1,199,789	1,199,789	1,191,253
215-21-02	PERSONAL A CONTRATA	694,479	694,479	676,190
215-21-03	OTRAS REMUNERACIONES	332,010	332,010	309,097
215-21-04	OTROS GASTOS EN PERSONAL	262,822	262,822	262,017
215-22	C x P BIENES Y SERVICIOS DE CONSUMO	606,209	606,209	553,445
215-22-01	ALIMENTOS Y BEBIDAS	1,349	1,349	1,323
215-22-02	TEXTILES, VESTUARIO Y CALZADO	11,388	11,388	10,395
215-22-03	COMBUSTIBLES Y LUBRICANTES	15,984	15,984	11,285
215-22-04	MATERIALES DE USO O CONSUMO	172,265	172,265	149,576
215-22-05	SERVICIOS BASICOS	38,747	38,747	37,652
215-22-06	MANTENIMIENTO Y REPARACIONES	61,020	61,020	59,955
215-22-07	PUBLICIDAD Y DIFUSION	14,271	14,271	8,060
215-22-08	SERVICIOS GENERALES	21,435	21,435	18,769
215-22-09	ARRIENDOS	41,938	41,938	30,422
215-22-10	SERVICIOS FINANCIEROS Y DE SEGUROS	7,216	7,216	7,134
215-22-11	SERVICIOS TECNICOS Y PROFESIONALES	170,986	170,986	170,737
215-22-12	OTROS GASTOS EN BIENES Y SERVICIOS DE CON	49,610	49,610	48,137
215-23	C x P PRESTACIONES DE SEGURIDAD SOCIAL	2,250	2,250	2,234
215-23-01	PRESTACIONES PREVISIONALES	2,250	2,250	2,234
215-23-03	PRESTACIONES SOCIALES DEL EMPLEADOR	-	-	-
215-24	C x P TRANSFERENCIAS CORRIENTES	1,040	1,040	724
215-24-01	AL SECTOR PRIVADO	1,040	1,040	724
215-26	C x P OTROS GASTOS CORRIENTES	1,131	1,131	18
215-26-01	DEVOLUCIONES	1,131	1,131	18
215-29	C X P ADQ. DE ACTIVOS NO FINANCIEROS	54,340	54,340	49,720
215-29-02	EDIFICIOS	-	-	-
215-29-04	MOBILIARIO Y OTROS	26,285	26,285	24,973
215-29-05	MÁQUINAS Y EQUIPOS	21,778	21,778	20,685
215-29-06	EQUIPOS INFORMATICOS	6,277	6,277	4,062
215-31	C X P INICIATIVAS DE INVERSION	-	-	-
215-31-02	PROYECTOS	-	-	-
215-33	C X P TRANSFERENCIAS DE CAPITAL	-	-	-
215-33-03	A OTRAS ENTIDADES PUBLICAS	-	-	-
215-34	C X PAGAR SERVICIO DE LA DEUDA	185,462	185,462	185,462
215-34-07	DEUDA FLOTANTE	185,462	185,462	185,462
215-35	SALDO FINAL DE CAJA	-	-	-
	T O T A L E S	3,339,532	3,339,532	3,230,160

BALANCE DE EJECUCION PRESUPUESTARIA A DICIEMBRE DE 2016

INGRESOS

CUENTA	DENOMINACION	PRESUPUESTO INICIAL	PRESUPUESTO VIGENTE	INGRESO PERCIBIDO
115	DEUDORES PRESUPUESTARIOS	887,763	887,763	660,382
115-05	C x C TRANSFERENCIAS CORRIENTES	882,142	882,142	632,857
115-05-03	DE OTRAS ENTIDADES PUBLICAS	882,142	882,142	632,857
115-08	C x C OTROS INGRESOS CORRIENTES	5,621	5,621	27,525
115-08-01	RECUP. Y REEMBOLSOS POR L. MEDICAS	5,621	5,621	27,525
	T O T A L M\$	887,763	887,763	660,382

BALANCE DE EJECUCION PRESUPUESTARIA A DICIEMBRE DE 2016

GASTOS

CUENTA	DENOMINACION	PRESUPUESTO INICIAL	PRESUPUESTO VIGENTE	DEVENGADO
215	ACREEDORES PRESUPUESTARIOS	887,763	887,763	784,589
215-21	C X PAGAR GASTOS EN PERSONAL	647,735	641,645	608,187
215-21-01	PERSONAL DE PLANTA	34,514	22,424	21,972
215-21-02	PERSONAL A CONTRATA	-	-	-
215-21-03	OTRAS REMUNERACIONES	613,221	619,221	586,215
215-22	BIENES Y SERVICIOS DE CONSUMO	224,829	213,035	145,403
215-22-01	ALIMENTOS Y BEBIDAS	-	-	-
215-22-02	TEXTILES, VESTUARIO Y CALZADO	4,770	6,530	6,300
215-22-03	COMBUSTIBLES Y LUBRICANTES	-	-	-
215-22-04	MATERIALES DE USO O CONSUMO	15,155	15,788	1,979
215-22-05	SERVICIOS BASICOS	9,359	9,359	8,635
215-22-06	MANTENIMIENTO Y REPARACIONES	32,055	17,498	9,251
215-22-07	PUBLICIDAD Y DIFUSION	1,060	1,060	308
215-22-08	SERVICIOS GENERALES	3,540	3,540	2,083
215-22-09	ARRIENDOS	151,580	144,580	105,175
215-22-10	SERVICIOS FINANCIEROS Y DE SEGUROS	-	-	-
215-22-11	SERVICIOS TECNICOS Y PROFESIONALES	3,180	3,180	599
215-22-12	OTROS GASTOS EN BIENES Y SERVICIOS DE CONSUMO	4,130	11,500	11,073
215-23	C X PAGAR PRESTACIONES DE SEGURIDAD SOCIAL	8,518	23,462	22,824
215-23-01	PRESTACIONES PREVISIONALES	8,518	23,462	22,824
215-23-03	PRESTACIONES SOCIALES DEL EMPLEADOR	-	-	-
215-26	C X PAGAR DE OTROS GASTOS CORRIENTES	-	-	-
215-26-01	DEVOLUCIONES	-	-	-
215-29	C X PAGAR ADQ. DE ACTIVOS NO FINANCIEROS	1,060	4,000	2,554
215-29-02	EDIFICIOS	-	-	-
215-29-04	MOBILIARIO Y OTROS	-	-	-
215-29-05	MÁQUINAS Y EQUIPOS	1,060	3,000	1,985
215-29-06	EQUIPOS INFORMATICOS	-	1,000	569
215-31	C X PAGAR INICIATIVAS DE INVERSION	-	-	-
215-31-02	PROYECTOS	-	-	-
215-33	C X PAGAR TRANSFERENCIAS DE CAPITAL	-	-	-
215-33-03	A OTRAS ENTIDADES PUBLICAS	-	-	-
215-34	C X PAGAR SERVICIO DE LA DEUDA	5,621	5,621	5,621
215-34-07	DEUDA FLOTANTE	5,621	5,621	5,621
215-35	SALDO FINAL DE CAJA	-	-	-
	T O T A L M \$	887,763	887,763	784,589

**CORPORACION MUNICIPAL DE
PIRQUE
ADMINISTRACION Y FINANZAS**

SECTOR EDUCACION

BALANCE DE EJECUCION PRESUPUESTARIA A DICIEMBRE DE 2016

INGRESOS

CUENTA	DENOMINACION	PRESUPUESTO INICIAL	PRESUPUESTO VIGENTE	INGRESO PERCIBIDO
115	DEUDORES PRESUPUESTARIOS	3,695,298	3,695,298	4,129,617
115-05	C x C TRANSFERENCIAS CORRIENTES	3,539,456	3,539,456	3,894,077
115-05-03	DE OTRAS ENTIDADES PUBLICAS	3,539,456	3,539,456	3,894,077
115-08	C x C OTROS INGRESOS CORRIENTES	155,842	155,842	54,071
115-08-01	RECUP. Y REEMBOLSOS POR L. MEDICAS	155,842	155,842	52,264
115-08-99	OTROS	-	-	1,807
115-12	C X C DE RECUPERACIÓN DE PRÉSTAMOS	-	-	181,469
115-12-10	INGRESOS POR PERCIBIR ***	-	-	181,469
	T O T A L M \$	3,695,298	3,695,298	4,129,617

*** DEUDA POR APORTE PENDIENTE

SECTOR EDUCACION

BALANCE DE EJECUCION PRESUPUESTARIA A DICIEMBRE DE 2016

GASTOS

CUENTA	DENOMINACION	PRESUPUESTO INICIAL	PRESUPUESTO VIGENTE	DEVENGADO
215	ACREEDORES PRESUPUESTARIOS	3,695,298	3,695,298	3,556,629
215-21	C X P GASTOS EN PERSONAL	2,598,292	2,673,830	2,575,454
215-21-01	PERSONAL DE PLANTA	1,099,810	641,349	553,429
215-21-02	PERSONAL A CONTRATA	640,795	1,137,333	1,132,686
215-21-03	OTRAS REMUNERACIONES	857,687	895,148	889,339
215-22	C x P BIENES Y SERVICIOS DE CONSUMO	900,392	610,236	576,955
215-22-01	ALIMENTOS Y BEBIDAS	636	636	294
215-22-02	TEXTILES, VESTUARIO Y CALZADO	7,568	7,818	5,857
215-22-03	COMBUSTIBLES Y LUBRICANTES	-	-	-
215-22-04	MATERIALES DE USO O CONSUMO	30,500	30,849	21,860
215-22-05	SERVICIOS BASICOS	69,569	75,820	75,278
215-22-06	MANTENIMIENTO Y REPARACIONES	534,595	150,438	144,058
215-22-07	PUBLICIDAD Y DIFUSION	1,772	1,772	43
215-22-08	SERVICIOS GENERALES	21,836	24,250	21,042
215-22-09	ARRIENDOS	26,687	64,830	63,236
215-22-10	SERVICIOS FINANCIEROS Y DE SEGUROS	20,899	22,530	22,118
215-22-11	SERVICIOS TECNICOS Y PROFESIONALES	37,627	69,500	68,021
215-22-12	OTROS GASTOS EN BIENES Y SERVICIOS DE CONSUMO	148,703	161,793	155,148
215-23	C X P PRESTACIONES DE SEGURIDAD SOCIAL	62,544	202,722	201,657
215-23-01	PRESTACIONES PREVISIONALES	61,482	201,660	201,657
215-23-03	PRESTACIONES SOCIALES DEL EMPLEADOR	1,062	1,062	-
215-26	C X P OTROS GASTOS CORRIENTES	23,336	30,000	25,228
215-26-01	DEVOLUCIONES	23,336	30,000	25,228
215-29	C X P ADQ. DE ACTIVOS NO FINANCIEROS	66,214	133,990	132,815
215-29-02	EDIFICIOS	-	30,000	29,986
215-29-04	MOBILIARIO Y OTROS	34,202	53,000	52,982
215-29-05	MÁQUINAS Y EQUIPOS	-	4,800	4,765
215-29-06	EQUIPOS INFORMATICOS	32,012	46,190	45,082
215-31	C X P INICIATIVAS DE INVERSION	-	-	-
215-31-02	PROYECTOS	-	-	-
215-33	C X P TRANSFERENCIAS DE CAPITAL	-	-	-
215-33-03	A OTRAS ENTIDADES PUBLICAS	-	-	-
215-34	C X P SERVICIO DE LA DEUDA	44,520	44,520	44,520
215-34-07	DEUDA FLOTANTE	44,520	44,520	44,520
215-35	SALDO FINAL DE CAJA	-	-	-
	T O T A L E S	3,695,298	3,695,298	3,556,629